京城日報
夕刊
四月十一日(火)
發行兼編輯人 兒島吉治 印刷人 小川三之介
發行所 京城府太平通一丁目 京城日報社

すき燒 鳥料理 水炊 喜久家 本町二丁目喜樂館横 電本三八三番

宇垣總督就任第三回の道知事會議けふ開幕
重要時期に際し一段の緊張
劈頭總督の訓示に始まる

宇垣總督就任以來第三回目の道知事會議は、豫定の如く十一日午前十時半より今井田總監統裁下に第一會議室に開會された、非常時難局に處する地方長官の責任は特に重大、且つ農山漁村振興運動は自力更生の意氣を振作して、全鮮に膨湃たるものあるが、理論から實踐へ移すは愈よ之からで、今回の會議は此處に最重點を置き、道制確立、試錬の第一年を踏み出すに就いての重要時期と相俟つて、議場には一段の緊張味が横溢してゐる、(總督、總監、各局長、關係各課長、拓務各關係者出席の下に)定刻開會、劈頭宇垣總督の訓示が行はれ、次いで今井田總監の訓示があり、午前中の日程を終はつた、午後一時再開指示事項に就いての質疑、說明が行はれ、午後四時第一日の日程終了、第二日より本格的協議に入ることになつた

固き決意を以て難局打開を冀望
道知事會議に於ける宇垣總督訓示

茲に道知事會議を開き、各位と相見えて所懷の大要を述ぶるの機會を得ましたことは、予の最も欣快とする所であります

天恩優渥

昨冬東北が稀有の凶歉に際し 皇室より優渥なる御沙汰を蒙り洪大なる天恩に浴しましたことは、各位と共に平素只管感激致して居る所であります、然る所更に昨年八月には農村救濟の資として巨額の御內帑金を下賜せられ、先般は又國境警備に從事する警察官の辛勞を思召され、酷寒の候特に侍從武官を御差遣あらせられ優渥なる 聖旨 令旨を賜ひ、且親しく其の勤務の實情を巡視せしめられ、又 皇太后陛下よりは今般財團法人癩豫防協會設立に際し、巨額の御下賜金の御沙汰を拜したのであります、斯くの如く重ね重ね優渥なる天恩に浴しまして、寔に恐懼感激に堪へぬところであります、予は謹みて 聖旨 令旨を奉體し夫れ夫れ適切なる實施計劃を樹て之が處理の完璧を期して居る次第であります、各位に於いても一層部下を督勵して愼重事に當り、畏き 聖旨 令旨に副ひ奉る上に遺憾なきを期せられ度

對時局覺悟

內外情勢の推移は、今や帝國をして極めて重大なる時局に直面せしむるに至つたのであります、先づ對外關係に於きましては、帝國は滿洲國の承認が國際正義を樹立し東洋永遠の平和を確保する唯一の方途なりとの確信に基き、列國に先んじて昨秋此の新友邦を承認致しましたが、其の後同國は漸次健全なる發達を遂げ、滿洲國人は固より在留邦人其の他外國人均しく其の恩澤を享受しつゝあるのであります、此の現下の狀態は、帝國の見解の全く正當なりしことを如實に證明して居りまして、寔に同慶に堪へざる所であります、然るに滿洲問題を中心とする國際聯盟會議に於いては、多數聯盟國は適用不能なる方式の強要を事として現實の狀態に即せる平和確保の方策に考慮を拂ふこと乏しかりし爲、平和維持の根本方針に關し帝國と全く其の所信を異にするに至りまして、帝國をして聯盟と協力の餘地なく遂に之を離脫するの已むなきに至らしめたのであります、爾來帝國が聯盟離脫の詔書を拜すに當り、畏くも 大詔を渙發せられ帝國の嚮ふ所を明にし、今後國民の進むべき途を示し給はつたことは 聖恩宏遠洵に恐懼感激に堪へざる所であります、惟ふに國際の平和を增進し世界人類の福祉に貢獻せんとするは、帝國の不動の國策使命にして、益友邦の前途を厚うし正義公道を世界に宣布せんとするは、我が國民の責務でありまするが故に、我が國民たるものは此の時局に對して飽くまで悠容寬宏の態度を以て深く使命と責務とに顧み各其の分を守り其の務を勵み、冷靜沈着、今後に善處せんことを要するのであります。即ち正義の貫徹には萬難を排れざる我慢、國民精神の剛健と國本の培養とに努め、兵家の所謂敵の來らざるを恃まず我に備へあるを恃むの覺悟が最も必要であると信じます

難局打開

又內に於ては、經濟界の世界的變調に伴ふ影響深刻なるものがありまして、國內の一部には幸に景氣轉換の曙光を見るとは言へ、民衆生活上の不安と窮乏とは容易に除去せられざる現狀であります、而して思想方面に於ては諸官の孜々たる努力に依り將又滿洲事變以來思想善導の活動に刺戟せられ、漸く純正に歸せんとしつゝありとは言へ未だ我が國體と相容れざる思想を抱ける者、或は反動的に暴力的直接行動に出でんとする者等其の跡を絕たざる現狀でありまして、思想物資兩方面は未だ混沌たる狀態を脫却せぬのであります、斯くの如きは獨り我が國のみならず、世界各國殆んど其の軌を一にせるところではありますが、時局は正に內外共に容易ならざる難關に當面せるものと謂ふべく、此の難局を打開して國運の伸張を圖らんが爲には國本の培養即ち國民生活の安定を期すると共に國民精神の剛健が緊要であり又急務であると考へます、然しながら此の非常時の克服は言ふは易く行ふは頗る容易ならざる事業でありまして到底一朝一夕に能くし得ることではなく、唯だ官民一般の猛省を促し、其の全能を傾倒して此の難事業に當らんことを期して居るのであります、而して之れが爲には、積弊の傳統に泥まず因襲を脫して全く新しき見地より帝國百般の施設を見直し、民力の充實と民生の安定を圖るとの切要なるを感じます、勿論之が實施に當りては、事の緩急輕重に從ひ序を逐ふて漸次之を實行したいと考へて居ります

啓導、査察

昨年各位會同の際民衆の啓導誘掖に關して注意し置きたるが、其の後の時局に處する措置は一層慎重を要するものと考へます、上述の如き重大なる局面に際しては各位は固より、民心の動向に對し深甚の注意を拂ひ、苟くも非違を戒め治安を保ち、以て人心の動搖を防止し民衆をして之が歸趨を誤らざらしむることを要するのであります、殊に一部在外不逞の徒が、國際世局の紛糾に乘じて今尚蠢動の跡を絕たず、動もすれば帝國の立場を不利に導かんと企て、鮮內潛入の機を覗ひ不軌を企てんとしつゝあるのであります、從つて各位は常に其の警戒査察を嚴にし、不良分子の策謀を未然に防遏し、彼等をして妄動の餘地なからしむることを期せられ度

道制の運用

曩に府制邑面制を施行してより正に二年、此の間における制度運用の實績に徵し概ね所期の目的に適へるを認めまして這次道制を施行し、茲に地方制度の形式は一應整ひましたのでありますが、其の內容の充實は今尚完成の途上に在るのでありまして更に一段の向上進歩を圖るの餘地あるのみならず、之が運用宜しきを制するに非ざれば、其の效果を全うすることは能はざることは申すまでもないのであります、是れ各位は深く茲に留意し道制の運用に關し一層遺漏なきを期せられ度、從來と雖も道評議會の意見は常に之を尊重し官民相協調して道政の進展を圖り來つたのでありますが、道會は道の公共事務に關し其の與へられたる權限內において、直接に民意を反映し得るのでありまするから、今後の道行政に於いては一層官民間の意思の疏通に努め、徒に議論倒れに陷ることなく、公正なる道民の輿論を代表し、道當局と相俟り相扶けて道制の圓滑なる運用を期し、一意道民の福利增進に寄與せんとするの美風を馴致し、以て地方制度改正の趣旨に副はしむる樣努められ度、斯くして道制施行に依り鮮內一元一體、融和協調の實を擧げ、而して更に時勢の進運に伴ひ地方制度の完成に到達するの日を待望するのであります

地方振興

鮮內民衆の大多數を擁する農山漁村の振興を策し、此等民衆の生活安定を圖るは實に統治の根幹でありまして、予の就任の初より最も力を盡せるところであります、此の計劃の一端として昨年來實施せる農山漁村振興運動は各位の努力に依り施設の趣旨今や全土に普く徹底し、自力更生の機運漸く圈內に横溢するに至りたるは最も欣快に堪へざる所なるが、更に此の運動を具體化し組織化し、以て終局の目的たる農山漁村の經濟更生を如實に現出せしむることの緊要なるを認め、嚢に之が具體的方案を指示した譯であります、而して之が實行上留意すべきは、農山漁村經濟更生の根柢も、民衆の自發と工夫と努力とに置き、此等の施設が將來一時の物質的打算的觀念より發せられ一時的のものに終ることなきを期するところであります、斯くの如き指導は之を口にするは容易なるも其の實效を擧ぐること誠に困難でありまして、一に指導の局に當る者の堅忍持久熱誠懇篤の努力に俟つより外はないのでありますが、尚地方有識者が此の事業に熱烈なる共鳴を寄し、其の率先躬行範を示すことに依り、漸次一般を感化することが極めて有力なる手段であると信じます。各位は民衆の誘掖に當り切に此の點に留意し、剴切周到なる指導を加へられんことを望みます、尚昨年會同の際既に此の種の精神生活の高調に關し指示し置きたるも、ここに重ねて各位の注意を喚起する次第であります

文化餘弊排除

一般交通の發達、殊に北鮮地方は近時鐵道の開通、港灣の修築等經濟施設の顯著に依り急激なる發展を見るべく豫想せられるのであります、此等事業の進捗に伴ひ文明の餘弊たる輕佻浮薄の風潮漸次に浸潤し、素朴なる民風を破壞し漸次之を消失せしむるの虞あるは幾多過去の經驗の證明する所なれば、關係當局は豫め周到の用意と適應の方策を講じ之に備ふる所あるを要すると考へます

普通教育の着眼

國民の思想を健全ならしめ民力の涵養を圖り民生の安定を圖り國運の隆昌に資するには教育の普及と振興に俟たざるべからざることは勿論である、從つて本府は成るべく速に初等普通教育の普及を圖り忠良なる國民の育成に努むるの必要を認むるのであります、然しながら教育の實際化は時勢と民度とに立脚してこれに適應する施設を爲すに非ざれば克くその效果を致すこと困難なるが故に、初等普通教育の內容の改善に付て大に工夫を凝らすの必要あるのみならず、その普及に付ても必ずしも現在の施設の範圍內に囚はるることなく、專ら簡易實用を旨とする適切なる他の施設を工夫し計畫することを適當と考へるのであります、而して此の教育は、その眼目を國民性の陶冶改善と生業に必要なる知識技能を授くることとに置き、努めて國體に對する觀念を明確にし、職業に對する正當なる觀念を涵養し勤勞愛好の精神を涵養し習慣性を成さしむることが肝要であると考へます

産業開發上の注意

次に國本を培養し民力を充實するの要諦は、鮮內の資源を開發し産業の興隆を圖るに存しまして、歴代當局者が夙に苦心經營せられたる所であります、然しながら、之を今日の朝鮮に顧みて資源の開發並に民力の充實を企圖すべき實際の方策に至りては、時代の趨向に鑑み內外情勢の變遷に伴ふて、これが改善變更を要すべきは勿論であります、從來本府において各般の産業に亘り物資の增産販賣の統制等の目的を以て、設けたる施設は夫れ夫れいづれも效果の顯著なりしことは疑なきも、なほ時勢の變遷に伴ひ此等の施設にして改善を要するものあるや否やを審にし、此等の施設は總べて愼重考究の上、成るべく速に實現を圖りたいと考へて居ります、惟ふに今日において最も急務とするところは、先づ國內において必要とするあらゆる資源の開發に努め諸要物資の供給を豐富ならしめ、進んで資源の利用に依り物資の移産を獎勵して貿易の振興を圖ると共に、克く産業を統制して當業者の正當利益を保護し、以て民力の充實民生の安定に往くべきであると認めます、仍て地方に於ても此の方針に則り、克く時代の要求と民生の實際とに稽へ本府の施政と相俟ち夫れ夫れ適切なる施設を講ぜられ、以て資源の開發と民力の充實とに努められんことを希望致します

結言

之を要するに、現下の時局は極めて重大でありまして、我が國民は確乎たる信念と溌剌たる意氣とを以て擧國一致、更に一層の努力を以て此の非常時の克服を圖るべきである、予は切に官民協戮、固き決意を以て現下の難局打開に當られんことを冀望する、況んや時局當面の前線に立つ官吏公吏たる者は、自己の責務の重大性に鑑み日夜勵精、率先垂範、官紀振肅し道を刷新し以て民福の增進に遺憾なきを期せねばならぬ。以上は予の所懷の一端であります、猶ほ詳細の事項に付ては政務總監並に各主管局長より指示致します、之に依り各位は克く本府の方針を諒得せられ一層統治の進展に寄與せられんことを望んで已まない次第であります(完)
昭和八年四月十一日

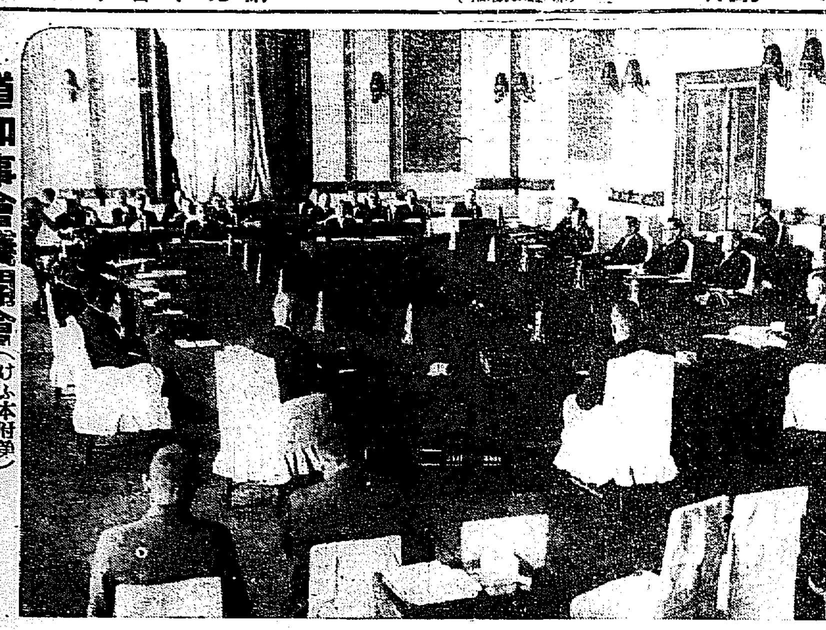
道知事會議開會(けふ本府第一會議室で)

李王·同妃兩殿下蘭谷に御安着
けふ外金剛に向はす

【蘭谷にて金特派員發】十日午後六時四十五分元山驛に御安着遊ばされた李王、同妃兩殿下には直ちに自動車で蘭谷に向はせられ同七時廿五分御安着遊ばされたが、折柄冴ゆる十六夜の月は如何にも兩殿下の御來駕を歡迎するが如くであつた、淺海及び蘭谷では光榮に輝く住民一同は心からなる御出迎へをなした、蘭谷は李王殿下の牧場その他の設備があり、近頃各地からの移民と共に頗る新興の氣分にあふれてゐる所である、十一日は蘭谷牧場を御巡覽の後外金剛に向はせられる御豫定である

兒玉軍參謀長 十五日發上京

兒玉軍參謀長は、參謀長會議出席のため十五日發上京することゝなつた、歸城は廿八日頃で廿六日靖國神社臨時大祭式典に朝鮮軍代表として參列することゝなつた

經濟會議代表は石井子起用か
政府で決定を急ぐ

【東京電話】世界經濟會議の帝國代表については目下外務省を中心に政府部內に於て愼重人選中であるが、米國の希望としては會商の結果に對し直に實行に移し得る人物、即ち現閣僚の如きにあるが其の趣旨よりして首相級の首腦、山本藏相が最も適任とされてゐるも、政局の現狀及其他の事情よりして其の實現は不可能と見られ、且會議は多分に國際政治的色彩も含まれ更に六月ロンドンの正式會議にも出席し得る人物を必要とし、あらゆる條件より考慮した結果、その國際手腕經歷に於て現在最も可能性ありと見られるは樞密顧問官石井菊次郎子で、內田外相の意中も既に同氏起用に決せる如く、十一日の閣議に於て正式提議をなし各閣僚の意向を質せる模樣で、一方石井子も結局受諾することとなるべく政府に於ても決定を急ぎ速かに渡米せしむる方針であると

全員が全能力を發揮すべき秋
寸刻の弛緩も許さず
今井田總監訓示要旨

會議の初に當りまして、唯今總督閣下の御訓示に在りました政務の大綱に關し、私より聊か之が所見を敷衍し、且當面の機宜に付て二三申述べたいと存じます

世界

經濟界の大勢を觀察致しまするに、大戰以來經濟界の變調は依然として囘復せず、所謂各國はいづれも自給自足の方針を採り、延いて極端なる保護政策を採用し、加之各國の金本位制の停止、爲替相場の混亂等と相俟ち、世界經濟の不況は深刻となつたのであります、從つて世界經濟の囘復を見るには世界の各國民が相協力して産業の繁榮を遂げ、以て共存共榮の理想を實現することに在るのでありまして、世界の經濟界の情勢が斯くの如くである以上、我が國に於ける經濟界の囘復も容易ならざるものであると思はるるのであります。唯我が國經濟界は、世界の諸國の如く恐慌の打撃も比較的輕微であり、且其の後の景氣回復に於ても比較的良好であつて、此の間我が國民の所有に係る外貨の價値が低落し、我が國財界に對する財政上の施設、低金利政策の實施其他の諸施設に依りまして、我が經濟界は相當の好轉を見、各種産業の出現を見るに至りましたが、是等は一時的好況に依るものであるから、各種産業の此の好況に乘じて過剩生産に陷らぬ樣、斯業の好況に囚はれて無計畫に事業を擴張したことは、此の不況を一層深刻ならしむる重大なる原因の一と考へられるのであります。此の財界の轉換期に際し、若き據于金を多みて無謀の計畫を樹て前車の轍に戒めざる者なしとは言はれず、誠に愼重を要する重大なる時機に在ると思ふのであります

經濟

界の變調は、政府の財政にも重大なる影響を及ぼし、既に歳入は著しく減少の傾向を辿り、既に前年度に於いて行政の整理財政の緊縮を行ひ三千餘萬圓の節約を爲したのでありますが、一方時局の推移に伴ひ緊急避くべからざる新規事業を計上致しました結果、本年度の豫算は二億三千百九十三萬圓となり前年度實行豫算に比し千二百八十萬圓餘を增加したのであります、而して之を支辨するに付ては財源の關係上公債財源に俟つこと多く、本年度の公債額は三千三百餘萬圓、前年度に比し約一千萬圓增加することとなつたのであります。此の外交付公債として約七百萬圓を發行致しますが、斯樣な財政困難の際にも拘らず、現下當面の要務と認むべき事業は概ね計上することを得たのであります。併しながら各位は此の非常時局に對處して、爲すべき事業は非常に多く、而かも經費之に伴はざることを顧念せらるべく、一層財政の本義に鑑み、經費の使用に付ても細心の考慮を拂ひ、一錢の經費も之を活用して十分の効果を擧げんことを期せられたいのであります

尚將

來財政の基礎を鞏固ならしめ、國民の負擔の公正と民力の涵養を圖らんが爲には、常に心を行政の整理に用ふると共に、國民の負擔の適正なる調整を遂げ中央及地方の財政に調和する公平なる稅制を布く等周到なる用意を以て、稅制の整理を圖り一面各種經費の事業に付ても、財政、産業、社會政策等の見地より調査研究の上改正を加ふる必要ありと認むるのであります

本年四月一日より施行せられたる道制の運用宜しきを得ると否とは、繫つて各位の双肩に在るのであります。其の運用に付ては、別に訓話しする積りであります。此の機會に於いて聊か所見を述べて置きたいと思ふのであります、道は、從來の道地方費に比すれば、其の財務能力は廣汎に亘りましたけれども、其の財政は從來の儘でありまするから、假に事業を擴張することは特に考慮しなければならぬのであります。各位は道財政の狀態に鑑み、事業の取捨選擇宜しきを制し、急激なる負擔の膨脹を來さしむることなきやう善處せられたいのであります。尚道會に付議すべき事件の提案權は道知事にのみありまするから、其の意思決定の基礎と爲るべき公正なる輿論の趨向を察知し適正妥當なる方針を樹てゝ議案に付ては周到なる調査研究を遂げ確き信念を以てせられたいのであります又道制の施行に際し內鮮人間に面白からざる感情を醸成するに至りはせぬかと憂慮する者がないではないやうでありますが、私は、從來の道評議會員の聰明なる態度に鑑み、內鮮人評議員の間に於ける一片の杞憂に過ぎざるものと思ふのであります、內鮮人の融和協調を保ちて共存共榮の實を擧ぐべきことは朝鮮統治の要諦であり、この大方針に悖るやうな事態を惹起するに至つた場合は斷然たる措置に出でなければならぬこと勿論であります、各位は深く茲に思を致し、斯かる不祥なる事態を絕無ならしむるやう善處せられたいのであります

農山

漁村の振興施設に關しましては、各位の熱誠努力の功空しからず、公私各機關の圓滿なる協調と官民の完全なる提携とに依りまして其の機運圈內に横溢するに至り、各般の施設着々其の效果を收め來れるは甚だ欣快に堪へない所でありますが、此の際此の機運を逸せず更に一歩を進めて之を具體化し組織化し以て此の運動をして永久の基礎を確立せしむるの切要なるを認め、嚢に之が具體的方策を指示したるを以て、各位は既に其の實行を進められつゝあることと信ずるのであります、而して此等農山漁村の經濟更生に當り特に注意すべきは、農民等をして各自其の家を愛し其の職を樂み、自主自立、力行して産を治めしむることが肝要でありまして、徒に物質的打算的觀念に墮せしむるが如きは、絕對に之を避けなければならぬのであります。換言すれば、農山漁村經濟の更生はこれを精神的素地の上に築くべく、斷じて物質的打算的觀念を基礎とすべからざるものであります。各位は民衆の誘掖に當り切に此の點に留意し、剴切周到なる指導を加へられんことを望みます(以下明刊)

學良の亡命地は先づ伊太利
ファッショ運動研究
歸國後は蔣の片腕か

【上海十日發電】張學良は近く十一日出帆の汽船で外遊することゝなつたがイタリーでは直ちにベニスに赴きファッショ運動の大立物で支那通たるモチアノ伯邸に落着き、同伯の指示で保護することゝなつたと傳へられてゐる、學良がその亡命地をイタリーに選んだ理由は蔣介石のファッショ運動と重大關係を持つもので、學良をして約半年間ファッショ運動を研究せしめ、歸國後は軍職に就かしめて蔣介石の片腕として活動せしめる意向であると言はれてゐる、最近學良が親交を加へつゝある蔣介石とイタリー政府との連絡に就いても重要な役割を演ずるものとみられる

貨車一千輛 滿洲國監視

【ハルビン十日發電】現在東部國境方面に集結されてゐる貨車一千輛以上の大部分は北鐵から來たもので車輛のマークは何れも露國のマークに變へられてゐるが、之れは疑ひもなく東支鐵道所屬の車輛であつて東支鐵道露國側幹部の畜意から出たものと見られ、滿洲國政府は東支鐵道に返還するか否かは今日のところ不明であるが、滿洲國政府は此の車輛を絕對に國境外に持出させぬ樣に國境警察隊をして監視せしめてゐる

改正恩給法 十月一日實施
不正者を調査

【東京電話】第六十四議會を通過した改正恩給法は十月一日より實施することになつたが、これを機として不正恩給者調査のため全國四十萬の受給者に對し受給の資格調査を行ふべく目下着々その準備中である、その方法は全國の受給者に戶籍抄本を提示せしめ、場合によつては實地調査を行ひ受給者の死亡せるを届出ずに遺族が恩給を得てゐるものや、女子の再婚者がこれを秘密にして遺族扶助料を受けてゐるものなど第一に摘發に取かゝる譯で、この調査により全國で三十萬圓の不當恩給を摘發すべく目論でゐる

麻藥條約批准 廿六國に達す

【ゼネヴァ十日發電】麻藥の製造制限並びに配布に關する一九三一年の麻藥條約の批准國は、十日を以て廿六ケ國に達したので七月十三日より效力を發生することゝなつた、日本も近く批准を完了すべしと期待せられてゐる

松岡代表一行 桑港を出發

【サンフランシスコ十日發電】松岡代表一行は十日午後六時五十分オレゴンより桑港に到着、驛頭には若杉總領事始め多數在留民出迎へ一行は同府の歡迎を謝した、同一行は

經濟會議を機に日支問題持出しか
千歳一遇の機會と支那側では準備中

【南京十日發電】米大統領の招請するワシントン國際經濟會議に國民政府の宋子文氏を派へ日支問題を持出し、日支間に九ヶ國條約の適用を要求すべしとの意見有力で、行政院は支那代表の任命と共に右提案をなすべく準備を整へてゐる、九ヶ國條約適用を主張する支那側は聯盟總會で反日的勸告案が可決されたが、日本の脫退に依り何等實際的效果なく、聯盟は何等有效なる措置をとつてゐない、九ヶ國條約の適用を求むる提案をなすべしと主張して居り、南京政府もその實現の準備を進めてゐる、これを求めるのは支那にとり千歳一遇の機會だから速やかに正式代表を任命して日本に對し有效適切なる手段をとるべしと主張して居り、南京政府もその實現の準備を進めてゐる

本府辭令(十二日)

十三日午後四時京城驛發列車で赴任の途に就く

(陞任) 本府理事官 齊久 榮
陞敍高等官(六等)
平安南道在勤を命す
(平南)本府理事官 大西 國治
任本府理事官(七等)
慶尙南道在勤を命す
(財務)本府技手 中里 千春
任本府稅務監督局技官(七等)
新義州稅關在勤を命す
(大邱稅務監督局) 新田 重太郎
任朝鮮公立高等普通學校長
補朝鮮公立高等普通學校長
(咸州高普) 原口 良質
補安東公立農林學校長兼同校教諭
(龍華)本府技 仲山 賀三郎
依願免本官
(朝鮮)平壤公立高等校長 久保田 賢太郎
依願免本官

千葉軍經理部長 十二日發で東上

千葉軍經理部長は、經理部長會議出席のため十二日午後零時四十分京城驛發東上する、歸城は廿二日の豫定である

招待日々割

道知事會議出席者招待日割は左の通りである
▲十一日(朝鮮軍司令官)午後六時軍司令官邸▲十二日(總督)總督官邸▲十三日(政務總監)政務總監官邸▲十四日(朝鮮銀行)朝鮮銀行

會

◇京城三田會例會 四ヶ月例會を明十二日午後七時半から朝鮮ホテルで開催(會費五十錢)
◇新龍山金融組合總會 新龍山金融組合では十五日午後一時より同組合事務所に於て第十一回定時總會を開催する

人

◇町田繁知氏(京城府土木課長)近く退任木曽氏と共に滿洲國入りをする筈であるが十三日夜現任のまゝ木曽氏と共に一寸滿洲に出張、同正式の退任辭令は後日發表される豫定
◇須藤文雄氏(忠北內務部長)赴任挨拶のため十一日本社來訪
◇坂上甫之助氏(平北警務課長)同上
◇藤崎富行氏(江原道警務課長)同上
◇本野義雄氏(平北警務課長)同上
◇安達新氏(湖南銀行頭取)十日夜來城
◇宮田健治氏(拓務省事務官)十一日入城
◇門脇默一氏(平南高等課長)十日入城十一日旅館に滯在
◇梅原俊一氏(拓務省文書課長)十日夕入城朝鮮ホテル▲久永麟一氏(全南警察部長)同上▲松本氏(南朝トラック重役)同上

あすの天氣(12)

京城地方は東南方面から高氣壓が擴り低氣壓は日本海及び本邦南海上にあつて東進しつゝあり全鮮一般に天氣は良く氣溫は昨朝より三度內外下つた明日も大體天氣が良い

豫報 曇一時晴

メーデー反對と國際勞働會議脱退
勞働者大會を開催徹底的闘爭
國家社會黨系の協議

【東京電話】國家社會黨、生産黨等の支持團體である勞働同盟、全友同志會、日本產業勞働同盟、全日本一般産業勞働會、製氷勞働會等の代表者たる赤松、白鳥、大和、石塚、伊知地氏等の幹部は十日午後六時から内幸町の幸ビル内、大同世界本部において協議會を開き、目下の間に迫つてゐるメーデーの對策並に國際勞働會議の對策に關して協議を遂げたが其の結果

「國子たる決心をもつて徹底的闘爭を展開すべし」と言ふに意見の一致を見たので、其の實行のため來る十五日午後六時から之の協議會館において勞働大會を開催し左の件を決議する事とし午後九時散會した

一、國際勞働會議を即時脱退すべし
一、メーデー反對
一、東洋勞働會議を創立すること

除隊兵の危禍
けさ入城電車と衝突
咸興の一等兵石黑君

名譽ある國民の義務を終へ長い軍隊生活に別れを告げ國への土産に京城市内を見物中だつた除隊兵が電車に觸れて重傷を負つた、十一日午前十時三十分頃大分縣竹志郡上北谷生れ咸興歩兵第七十四聯隊を除隊になつた石黑定四(二七)氏が同じ除隊兵數名と共に今朝の列車で入城、京城驛に降り南大門通に向つて歩いてゐるうち故郷の人々に便りを書いた手紙をまだ投入してないのを思ひ出し、反對側のポストに郵便物を出して急いで引返して來る際折柄進行して來た電車一九九號と正面衝突して顚倒し人事不省となつたので係官駈けつけ赤十字病院に擔ぎ込み應急手當を加へてゐるが生命危篤である

下士官兵の子弟を優遇
平時公務死傷にも授業料全免の方針

【東京電話】戰地における勤務に基因して死傷せるもの丶子弟に對しては明治三十九年勅令第五號により市町村立小學校の授業料を徴收せざることを得ることになつてゐるが、文部省はこの精神を擴張して下士官兵をして後顧の憂なからしむるため、平時において公務のため死傷せる場合にもこれを適用するとゝもに授業料を徴收せざることを得との現行令からさらに突き進めて、授業料を免ずべしと改正する方針を決定した、これによつて陸海軍下士官兵の子弟は從來よりは優遇されることになる譯である

照憲皇太后御命日
けふ御祭典

【東京電話】十一日は照憲皇太后の御命日に當らせられるので、その御座まします明治神宮では午前八時から有馬宮司以下神官奉仕して嚴かな祭典を執行したが、都下女學生、女子青年團はじめ御徳を慕ひまゐらす參拜者早朝からひきもきらず殊に非常時の折から一入の人出であつた

▽△笑ひかけた櫻▽△ 獎忠壇て

水上飛行機スピード記録
時速六九〇キロ

【ダゼンザノ(伊太利)十日發電】伊太利空軍フランシスコ・アンチエロ兵曹長は十日水上飛行機にて平均時速六百九十キロの快速力を出し一九三一年のステインフオース大尉の世界記録六百五十五キロを蒙々破つて新世界記録を樹立した

戀の男をだまし八百圓をせしめる
僞のラブレターを作つて騙す
自分は十六娘と同棲

エロ仕掛もこれを巧妙に利用するとサウトウの金儲けになる、エロを喰ひ物にしぼり溜めたヘソクリ金千圓也で本妻の外に別に立派な妾をつくつたといふ惡智惠たけたしかも小賢い奴がある、以前府内長沙洞に棲んでゐた李東齊、洪元植(三〇)の妹洪貞淑(二〇)を妾にして現在二人は洪の家である一間のオンドルに同居生活をしてゐるが、洪元植がその大家の娘金賢淑(二〇)に懸想してうつゝを拔かしたことから李の金儲けのトリックが開始される、昨年正月或る朝新聞配達に出かけんとした洪元植がふと自分の靴の中から發見した紙片——それは大家の娘からの戀文であつた、内容はと見れば

『自分は孔と結婚の意思を持つてゐる、自分には親から貰つた一萬圓の預金通帳があるからこれで二人の立派な家が建てられる、併しこれは母親が持つてゐるから現在引きだせない、自分は今小使ひに不自由してゐるから廿圓程都合して下さい、返事は便所の溜屋根にかくしてネ』

凡そ時代離れた戀文を見てすつかり喜んだ洪は、早速東奔西走して請求通りの金子を溜屋根に忍ばしておいた、併しこの手紙こそ李東齊が苦心の製作にかゝる僞手紙でこの方法で二十回をせしめた彼はその後屢々同樣の手紙を出したが洪は一萬圓の通帳を信じ切つてゐるので、無理を重ねて、友人達を借り歩き僅かの家財道具も賣飛ばす始末でこの程までに八百十圓也をつぎ込んだ、愈よ約束の今春とはなつたが、さて彼女は一向結婚するらしい氣配もなく調べて見たら李のトリックであることが判り、斷然立腹した彼は東大門警察所へ訴願におよんだわけで、署では李を召喚して取調べたところ、彼はこのしぼり取つた金で府外新設里に李英子といふ十六歳の可愛い娘と愛の巣を構へてゐたことが判つた

防空の方法(1)
防空演習統監部

防空の方法は之を三段に分けて考へる事が出來る、先づ第一は敵の飛行機が出て來れない樣にすること、第二には來た飛行機を再ち落すなり追ひ返すなりして要地の空へは入れない樣にすること、第三には要地をかくして敵の眼をごまかし、或は見付かつて攻撃されても之が蒙受ける損害を成るべく少くするとである

一、敵の飛行機が出て來れない樣にするには我が外征軍が進んで敵をやつゝけて手の出ない樣にする事と、我が爆擊機で遠く敵飛行機の根據地をつぶす事とがあるが、之は専ら軍部がやる事で直接國内住民の動作とは關係がないから其詳細は省くが、然しこちらが攻めれば向ふも防ぐので全然敵の飛行機が出て來れない樣にするといふ事は仲々容易の業ではないのである

二、然らば來た飛行機をうち落すなり追ひ返すなりするには如何にするか、これには色々の機關が必要であるがその主なるものはざつと次の通り

1、防空司令部
2、防空監視哨
3、防空飛行隊
4、高射砲隊
5、照空隊
6、阻塞氣球隊
7、高射機關銃隊
8、各種通信機關

詳細は省くが、然し防空司令部と云ふのは要地一帶の防空に關する一切の指揮に任ずる所であつて今度の演習では第二十師團長が此の防空司令官になるのである、次に防空監視哨はその目であり防空飛行隊から高射機關銃隊迄のものはその手、足であり、通信機關はその神經だと考へて見れば宜しい、そこで今北の方から京城目がけて敵の飛行機がやつて來たと假想して之等の機關の仕事をざつと述ぶれば先づ遠く北方に配置せられてある防空監視哨が之を發見して直に司令部に報告する、この監視哨は軍隊も一部加はるが主として警察、消防組、在郷軍人、青年團員等其土地の人達が任ずるのである

そこで司令部では警報を發し、燈火を管制し、防空各部隊に戰鬪準備を命じ、住民に避難、消防、救護等諸種の準備を完了せしむるのである(つゞく)

鰹船大破
カーバイトが爆發
船員多數が重輕傷

【淸水電話】三重縣度會郡宿田曾村宿浦山本常吉所有の鰹船日月丸(四〇噸)は八丈島附近より鰹一千四百尾を積んで静岡縣清水に入港、十一日午前五時頃埠頭で カーバイト爆發し船體大破沈没し船員山本孫三郎(三八)外多數重傷を

七八の軍旗祭

龍山歩兵第七十八聯隊では來る十八日が聯隊の第十八回軍旗拜受記念日に當るので同日午前十一時開分より式典を擧行、正午より祝宴を催し盛大な軍旗祭を催す豫定である、なほ營門は十時頃より開放し一般に來觀を大いに歡迎することとなつてゐる

モ提督の死體發見
アクロン號の

【ワシントン十日發電】海軍省はダフネ號よりの報告に依れば同號はニユージヤーシー州のアトランテイツクシテイーの西北五十哩の海上にて去る四日墜落せるアクロン號と運命を共にせるモフェット提督の死體を發見したと

京城府の觀光施設協議
◇あす府廳で

京城府に於ける觀光施設協議のため十二日午前十時から府廳内第一會議室に於て打合會を開催することゝなつたが、十一日府尹から各方面へそれぞれ案内状を發した、十二日參會の主なる者は次の如くである

李土職長官、鐵道局長、遞信局長、京城商工會議所會頭、京畿道知事、學務局長、文書課長、龍山旅館組合長、龍山料理屋組合長

消防隊が夜警を實施
火災豫防の第一線に

京城から火災を驅逐せんと消防の徹底進出を企て四月一日より全府内各戸の火の元調査を開始した、京城消防署では、更に火災の絶滅を期する爲夜警を實施する事とし府内全般に亘り火災豫防の夜警網を張り、晝間火の元検査を實施したる偉力を以て、夜間最も必要な地區の夜警を實施し、火の元検査と相呼應して京城から火難を除去したいと大馬力をかけることゝなつた

木箱賣込みはマッチ箱と判明
賣國的嫌疑は晴る
新義州の某材木商

【新義州特電】新義州の一材木商が支那側に賣つた木箱に賣國的嫌疑をかけられたことは從來既報の通り但七十萬個取引されてゐるマッチ箱とわかり問題は消滅した模樣であるが、これが嫌疑を蒙つた原因は取引先が天津のため新義州から發送すると天津の抗日會が差押へてしまふため新義州から安東に向け一度安東におろして支那人の製箱業者がこしらへたやうにマークをすり込んで發つていたによるためである

愛國滿洲號大連へ

十日安東飛行場に機體を休めた愛國滿洲號プスモス五機は十一日好天に恵まれ機體の調子もよいので午前八時五十五分相前後して安東を出發一路大連に向つたが十一時四十五分には新義州上空を通過、大連着は午後一時前後の豫定

正午大連着
十三日命名式

【大連十一日發電】在滿同胞の愛國赤誠のあらはれである愛國滿洲號五機は十一日正午京城より機體を揃へて大連郊外周水子飛行場に無事飛來した、十三日陸相代理として小磯關東軍參謀長列席の上命名式舉行の筈

新京と大阪方面電報のスピード化
五月中に直通線完成

【新京十一日發電】遞信局では新京東京間直通有線電信を計畫し、東京方面並に東北、北海道、樺太方面の電報のスピード化に成功した新京郵便局では、今度更に大阪方面の電報スピード化を圖るべく新京大阪間直通有線電信を計畫するに決した、目下關東廳遞信局では鋭意努力してゐるが、遲くも來月中には完成の見込みで、これが完成の曉は從來天津で中繼して送られた大阪への電報は直接大阪に送られる事となりこれに伴つて新京を中心とする地方に北鮮からの近畿地方及び徳島、香川縣方面への電報は數時間早くなる譯で、新京市民に取つても大阪方面商人、新聞通信機關にとつて非常な福音である、尚現在タイム通信を行つてゐる東京新京直通有線電信も利用範圍に改める筈

南山に小鳥のお家

京城附近の林野が禿山となつたのでこれを補ふ目的に京畿道では朝鮮神宮外苑全部にわたり二百個の小鳥の巣箱を設置した、南山に棲む小鳥類は十八科四十種以上におよぶが鳥の種類によつて巣箱の作り方も設置の場所も異るので取あへず南山に最も多いつぐみ、四十雀、ひわ、はと、かつこうなど五六種のものを作つて試驗的に置いて見たのであるが、これで小鳥にも粗末ながら安住の棲み家が與へられたわけである、京畿道山林課では成績によつては府内の山林の全部に設置する計畫である南山の小鳥のお家はくり拔き式丸太を利用したもので、たやすく造られるから趣味として庭園や附近の樹木に備へつけて見るのも一興である

齒科醫專入試合格者

小松長雄、中村勝之助、小川省三、梅島錦重、服部威、近藤剛、林大樹、岡野忠行、山田謙三、白

郵便貯金詐欺

【仁川電話】仁川署では十日夜通報により留置嚴重取調べ中であるが右は數日前府内瀧町七番地村吉ミヨ(三〇)=假名=から貯金三圓しかない郵便貯金通帳を受とり巧に改竄仁川郵便局から六十餘圓を引き出したものである

歐陽臣、佐竹雄郎、金榮敏、野上治良、岡本昌興、水津博雄、三島千久男、園木正雄、曾信明、近藤正次、清水庸二、中村正、西岡稔、滿木三義、黒田正恐、秋田重二、國田守、富久尾德兵衛、佐々木醇、鄭泰翼、甲斐興世、金貫榮、李仁錫、井上貫一、山口成雄、朴成寶、野村公雄、森島壽雄、李允植、中澤正己、張日奐、吉村益太郎、久保元秋、森貞子、小野正彥、櫻井恒德、永野材、小川泰、細田市郎、瀬戸直男、町野敦、寺中正義、夫野保二、劉在奐、益田太郎、山下貞彥、田北賢、吉久晟進、菊地海、金義悅、盧淵嶽、李錫濱、新居健次、近藤榮、中村千鶴子、石川晋一、安松竹、上岡長男、土井三郎、金春奎、鈴木秀雄、河野義青、古賀正三、森田義輝、岡正康、鄭海永、江崎春男、金卿來、申安淳、村井哲郎、明桂範、楊潤誠、孫日喜眞、吉田壯之介、吾妻種一郎、金昌煥、張元仁、鄭棟讃、板谷芳松、崔永德、黑宮梧男、泉谷一水、岡多三夫、林兆衡、田中保夫、高木良雄、西岡一次、中村政男、野口一郎、吉川光、梅北武彦、上瀬三郎、中津安秋、加藤一雄、兒島榮吉、犬童典生、岡ノ江治孝、伊藤正夫、香西猛、水野曾吉、喜多透正、宝井一男、寺井透、持永透甫、岩崎武夫、鹽塚幸男、富山一男、金松幸四郎、木村貞夫、沼宮夫、永山三郎、吉木二郎、田所武、武内直巻、江頭政治、曾川不二男、石松正人、濱崎國威、品川七郎、阪田裕、高木幹太、中保正明、和田透男、瀬石正男、伊東ち、石岡宣、竹内正久、勝坂治雄、淺井利男、日高毅公、花田金光、久地井幸夫、佐藤寛、平田重成、山下政任、正來省也、小田正弘、大富孝(計一四八名)

中等選拔野球
3—0 海草敗る
岐阜商勝つ

【大阪電話】全國中等選拔野球大會第九日目の第一次戰岐阜商對和歌山海草中學戰は岐阜先攻にて十一日午前十時三十分開始三對零で岐阜商勝つ

バッテリー(岐阜)西正、近藤 (海草)森田、荒川

岐阜(先)	300000000	3
海草	000000000	0

E-TO-K

自轉車遭難で死線を突破した警務局の安藤技師、その瞬間を語つて曰く

×

かれこれ五分ばかりは夢中だつた。あんな時『お前は死んでゐる』と宣告されたら、それつきり死んだかも知れない。何しろ五分間ばかりの間は誰一人として口を利くものがなかつた

×

氣がついたのは五分の後であつたが、その氣持ちは何とも形容し難いほど複雑なもんだつた。自轉車もさうだが人間の身體なんてものは脆れ易いものと思ひましたよ

菓子の御用は是非當店へ
本町 大和軒 電本四八九・二〇二三番

專修大學招聘拳闘大會
△日時 四月十四日午後八時
△會場 京城公會堂
△入場料 普通券八十錢 學生券五十錢 リンクサイド券一圓五十錢
主催 京城日報社 毎日申報社

春春春!男男男!女女女!ほがらかに歌へ
僕の春は
レコード番號 五二六六二
小林千代子 「柳の蔭にかげて」B・作曲 佐々木俊一・作詩 佐伯孝夫 ○吹込 前田一男
ビクターレコード

過日類燒ノ際ハ皆樣ニ多大ノ御同情ヲ忝シ深ク奉拜謝候
近日中店舖新築ノ爲メ一時明治町入口假營業所(本町一丁目角ヨリ二軒目)ニ移轉可致候間
假營業所移轉ニ付キ原價大賣出し
全店商品原價大賣出シ可仕候何卒御來店ノ榮ヲ賜リ度奉懇願候
來ル十二日ヨリ十六日マデ
京城本町一丁目 但馬屋鞄店 電話本局二四八二番

三大特徴 商標 登録 はみがきはきしま齒磨
大阪安田正商店化粧品部
假營業所 富田出張店 京城本町二丁目

耐久性・吹込技術・曲目 三拍子揃つた 國產ポリドールレコード
裸麥購買
龍山萬歲町

竹内時計店
修繕は安くてうまい

五月人形賣出し
十二日より◆◆◆四階ホールにて
日本男兒の誇り、菖蒲薫る端午の節句の勇しい五月人形 昔ながらの武者人形、具足、甲冑、陣太鼓、鯉幟を始め新考案になる變り人形等三越特選の優秀品を豐富に陳列
應接間用家具陳列
◆十二日より十八日まで・五階ギャラリーにて◆
明快な應接間に相應しい斬新なデザインの椅子セット、書棚、テーブル掛を各種陳列
ピクニツク用罐詰賣出し 一階
京城 三越

年賦定期貸付 日本銀行代理店
普通銀行業務 日本勸業銀行代理店 朝鮮貯蓄銀行代理店
株式會社 朝鮮殖産銀行
頭取 有賀光豊
京城南大門通二丁目百四十番地ノ一
資本金參千萬圓 全鮮各地に支店出張所五十八ヶ所並に内地大阪に支店あり

清酒の精華
最高品 鮮產第一
商標 登錄 秋の光
カンボタン
山馬山釜
原田吟醸

淋病 黴毒 專門
診察午前九時より午後八時まで(日曜祭日は午後三時まで)第一第三日曜休診
尿・血液検査毎日施行
京城郵便局北側(レート理髪上) (電本二二三五三)
チエ京城醫院

民衆公認
入學の好機會
東部會社タクシー界共に運轉手大缺員 此際記念として月謝三割引旅費半額支給
大連日満軍指定 株式會社
運轉手養成所
(富ケ澁谷町四十番地)大連市山縣通二十二番地
電話九八三五番 振替口座五六五〇番
いつでも入學が出來る

武者繪 五月幟
京城府黃金町五丁目 龜屋旗店
電話本局一五八五番 振替京城四三八四番

易斷
運勢 願望 金談 縁談 就職 開業 轉業 旅行 失物 走人 其他人事百般家相方位
姓名鑑定 雅兒命名
見料 金五十錢
從七位勳七等 平野靜恒
京城府黃金町二ノ三 (三越裏入口右二階)

京城府長谷川町一一二
野崎小兒科
午前 宅診 午後 往診
醫學博士 野崎美稔
電話本局一五四八番

家庭

春の香りと野菜の禮讃
春の野菜類には特殊な効がある

『春は若芽の香りから』とでもいひませうか、畑の台の出で頃から、せり、みつば、わけぎ、あさつき、よめな、うど、と若芽若葉が勢ひよく育つて來て新しい生命の躍動を感じさせます

野菜にしても何れにしても、その時期のものを食べるといふ事は大きな意味があるやうに思はれますが、殊に季節の陽光から四季の野菜に豊富な[illegible]我國の[illegible]その季節々々のものを利用する點で優れてゐるやうであります

春の野菜は若芽若葉が多いので、自然に和らかで消化がよく、これを充分に調理いても胃腸を害ふやうな恐れがありません、また春の野菜は一般に刺戟性の低い芳香を持つてゐますので冬の間だれてゐた胃々の消化器官の活動を促す効があります。春先き倦怠勝ちな人にも野菜を適當に用ひることは非常によい結果をもたらすものでありますから[illegible]と共に春の野菜の禮讃を致すのであります

不良になる動機と家庭教育者の責任
子供は平等に取扱ひませう 些細な事に特に注意

春になると特に目に立つて來る青年の不良化と家庭生活のルーズさ…これには年々の事ではあるが相當の関心を持つてゐないと取返しのつかない結果を生ずるもので原因は何時も一寸した動機や家庭内にある場合が多い、以下氣づいた諸點を上げて見よう

時の 氣分次第で、母親がその時の氣分で強く叱り飛ばしたり、或は何も叱らなかつたりする。子供の方では同じ事をやつても或る時はひどく叱られ、或る時は叱られずに濟む、子供は深いその瞬間を知らぬから只々兩親の顔色によつて決するものと思ひ、次からその兩親の顔色をうかがつて行動するといふやうになる。だから顔色を見るものにどんなに面白くない事があつても、子供に對しては常に同じ態度であたらなければならぬ

又子供といふものは附近の子供同志と遊んでゐる場合に、何の気なしに他人のおもちやを持つて來る事がある。この時母親なり姉なりが無暗に叱りつけると二度目に知らずに持つて來た時、それをかくす。かくしたために叱られずにすむと次に

小さな子供のうちから人の前で駄作をするものがあるが、これは將來子供を惡くする原因になる。これをよく調べると必ずその兩親に缺點のある事を發見する。例へば子供の一寸した事に、若し[illegible]

平氣 でそれやこれや物を盗んでもかくしておくと叱られぬといふやうな考へを持つから出來たものは保護しなければならぬ

その他物をかくすといふ事は多くどこの家庭でも二人以上の子供がある場合、小さい子供が兄か姉の持つてゐるものを欲するので何でもそれを小さな子供に與へる

やうにしてゐる。ある家庭で姉に指輪を買つてやつたところ妹にとられるといふのでかくして使つてゐる。これは

一例 に過ぎないが、斯うした原因からだんだく嘘をつくやうになり遂に不良化するといふ事になつてしまふから、物を買つてやる場合は必ず皆に平等に與へる必要がある

嵯峨流小品盛花

嵯峨にゼラニユームを配した小品盛花であります（辻井弘洲氏作品）

笑ふ京城市街 可憐な緋鹿の子（三）

三百圓

商木亭さる 信一はこんな不運なのにを用いた アリー 豆チョボは微笑むのが悲しくなつて來た ガング 信一はこんな賑やかな街の中を自由に歩くステッキガールになることが出來たら何んなに嬉しいだらうと思つた

いやそれどころぢやない。豆チョボは悲しくつて悲しくつてたまらないとがあるのだ。豆チョボは何時までも美しい人でない限り清潔な自分を汚したくなかつたのだがもうそれは夢となつて了つたのである。シッコクこの可愛い豆チョボを要求してゐた[illegible]長片岡新介はこの清浄な花を折るために櫻主と約束して了つたのである

ヨンとアスハルトをたたいて、クルつと後を向いた可愛い雛子の豆チョボが勇敢にポコくボックリの音をさせて、その上吹く風にホッとしたやうに微笑んで信一の側に來た

そして鮮銀の尖塔や巨大なレートタリームの京城電話局や京城局や三越の大きな建物を可愛い瞳をほめて見上げた

晴れた夕暮時の大空を鳩が飛んである

三百圓

この可愛い清浄な花を折るのに資本主義の世は三百圓で賣買して了ふ 信一は人目をかばつて、この可愛い豆チョボの前に朗らかな微笑をあたへた

きらんぢやないか。僕に金が出來たら行つてやると言つてるぢやないか

その時ミス・ケイゼウ、豆チョボの[illegible]人の前に歩んで來て信一と豆チョ

「あのね、信ちやん、[illegible]悲しいわ」

豆チョボは信一の手をとり彼女の上衣をホリリと流した。彼女は、人通りも隠れたやうに又悲しくなつて來たのだ

もう、泣くない、泣いたつて初 信ちやん

いい豆チョボの涙を彼女のハンカチでふいてやつた。固つこい髪、つくらした胸、信一は今美しく世の中に咲き出ようとするこの可憐な花で、無理に金力で折らうとする片岡氏の顔を一度見たかつた

爪を見て—健不健がわかる
割れてゐる爪の—人は營養不良—

男女を問はず二十二歳位までに身長は伸び切つてしまひますが、爪は死ぬまで毎日生長してをります。その伸びた爪は漸々に切らねばならぬ事は誰も承知の事でもありませんが、その爪を切るときにはよく爪の樣色を了する事が必要です。身體の健康、不健康がこの爪に現れてゐるからであります

拇指の爪の根の方に三日月形の白い部分があります。中には小爪といつて、大抵の人はありますが全く無い人もありますが、とにかくこの小爪は身體が健康で榮養のよい時には大きくなり、不健康の時には小さくなります。又大病の後とか、婦人の出産の後にも全く消える事があり、回復するに從ひ一度消えた小爪が一日増しに少しづつ大きくなつて來ます。その小爪の色は白い程よい。殊に色が白くて他の部分とはつきり境が別れてゐるほど健康であるといはれます

次に爪の上を指で押すと爪の下の血が他へ逃げ指を離すとすぐに戻ります、この血の早く戻るほど健康な證據です、又爪のなめらかなのは健康體で脆いやうな感じのあるのは榮養不良のためであり、殊に爪へ亀裂が入つて割れてゐるのは榮養不良の程度の甚だしい事を證明するものであります

名畫週間の白蓮 『暴君ネロ』十二日限り

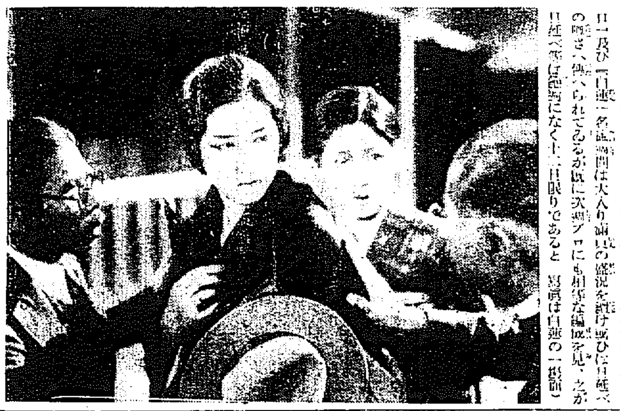

封切りと共に大センセーションを惹起してゐる中央館の『暴君ネロ』及び『白蓮』名畫週間は大入り満員の盛況を續け或ひは日延べの噂さへ傳へられてゐるが既に次週プロにも相當な編成を見てゐるので日延べ等は絶對になく十二日限りであると 寫眞は白蓮の一場面

優しい心を傳へる花の贈り方心得（上）
間違はれてゐる花環 安部忠一氏談

近頃結婚祭は勿論その他のあらゆる場合に生花を贈り物として使用することが花環の流行に對すると共に大變化されて參りました。しかし歐米人士が『セイ・イット・ワイズ・フラワース』といふやうな言葉をもつて花を唯一の贈り物であるとして居るやうに花を贈り物にするといふのは元來が歐米の風習から入つて來たものですから、これを我々日本人が此の代生活に取入れやうとするにはある程度の儀式慣例にならふ必要があります。現在行はれてゐる花の使ひ方を見ると各種に混淆して使用を誤つてゐるのも少くありません

我國では花環は元來葬儀の場合に多く用ひられるものでありますが開店披露や開場の披露等に極彩色の花環が贈られてあるのを見受けますが、しかしこの場合には花環でなく鉢物、あるひは花籠を贈るのが普通です。また花環について我國では白い色の花の使用は葬儀用に限定されてゐますが歐米では贈り物としての花環でも、決して白いもののみに限定して居りません。淋しいものこそは使ひませんが故人の永眠を清く弔つて差上げやうとする見地からかなり自由に色のまじつたものを取入れて居ります

御存じですか ラヂオの爲に時計が狂ふ

ラヂオのスピーカー、或ひは電話等は器械のむきそばに置くのは禁物です。何故かといふと時計が電氣の影響を受け、時計の主要部分が磁氣を帯びるので時間が不正確になりやすいものです。若し時計が磁氣を帯びた場合には時計屋にたのんで除いて貰はなければなりません。時計に有害なのは水銀で、水銀の蒸氣に於ても金・銀等は腐蝕してしまひますから水銀をつけてはなりません。これも時計屋で除く必要があります。時計を保存する時には、機械の入れてある箱や窓等に納めてはなりません。これは器械の油が固まつてしまふからであります。保存中でも時々取り出してゼンマイを捲き、器械を動かせるやうにしないとやはり油が固まつて、狂つてしまひます。保存中もそれで時々捲く必要があります。

中年の婦人の手のあれ 防ぐ方法は

寄る年波の異名もある位、若さを[illegible]

中年婦人 の手と共に[illegible]中年の婦人の手をくらべて一目瞭然です。その手の美しさはつきり出て行くものですが、ではどうしてこれを防ぐかと申しますと[illegible]これは手先から手首の方へ向けて行ひ、反對方向へマッサージする事を避けなければなりません。少量のコールドクリームをつけてなさる

小量の酸性

を持つた[illegible]あるひは普通の微温湯でも結構ですが、タオルにしめし蒸すことによつて[illegible]面倒な方のやうですが習慣にならないと氣持ちが惡くなる位のものです、手の美容のためには大變重要なものです

巨大輪咲朝顔 愛蘭種子頒布 京城府新町[illegible]では、昨年東京から優良種子を得て頒布せられて居ります

魚肉 病人の場合 家庭知識

病人に動物性蛋白質を攝らせるには魚肉が適當です。獸肉は魚肉より消化が良くありません。魚肉でも蛋白なものを食べさせる方が無難です。相當脂肪分のある魚類でも煮ないで蒸し燒きにしたものを少量與へるのも良い方法です。蛋白な魚肉でも味つけを濃厚にするのはよろしくありません。香辛料や調味料も、魚の臭氣を除く程度にし、殊に刺戟性の香辛料等は避けなければなりません。鮮魚を與へる場合には出來るだけ、新鮮なものを選び、血あひの部分を與へないやうにしなければなりません

好評！新會員を募る 大家が秘法を公開！會費低廉!!
盛花・瓶華（長期）講習會

▽會期 四月十三日は盛花 （毎月二日と十二日の二回開講 晝の部は一時から、夜の部七時から八時まで）◇晝の部は一般婦人のために、夜間部は主として職業婦人のために設けたものです

▽會場 京城日報社樂書閣

▽會費 一ヶ月金二圓花代は實費、一回分三十錢程度 新入會のお方は入會金一圓を頂きます

▽講師 嵯峨御所華道總司所 總目代、法眼 辻井弘洲氏

▽携帯品 水盤及花鋏、鋏類持參のこと

▽申込 京城日報社内講習係宛、又は當日會場でも受付けます

主催 京城日報社講習係

本社特選 圍碁對局（二）

五 先 長谷川 章（四段）
先番 小島 春一（四段）

廿一	ろノ十八
廿二	ろノ十九
廿三	へノ十六
廿四	へノ十七
廿五	とノ十六
廿六	とノ十七
廿七	ちノ十六
廿八	りノ十八
廿九	はノ十四
三十	ろノ十四
卅一	ろノ十三
卅二	いノ十七
卅三	にノ四
卅四	いノ十四
卅五	とノ十三
卅六	よノ十六
卅七	よノ十七
卅八	かノ十七
卅九	たノ十七
四十	かノ十六

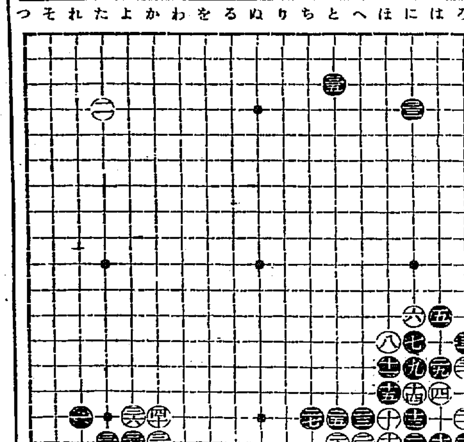

對局者の感想

黑白く 二七で（ちノ十七）に押さえたいが白に二七に切られて惡い。三元止むを得ません惡い結果だと思つて居りました。三三は三四に捩ねてしまふのは二八方面の具合があつて惜しいと思つて打たなかつたのですが白に三四と下られて非常に良い處だつた事を感じました、敗股致しました。

白く 三四は緩い様ですがこうして固れば（にノ十一）に伸びたりして二目の白を活動する事も出來るし黑の狹味を消して居るので惡くないと思ひました。

紙上病院 脱肛の療法

【問】二十歳の男私はあまり健康體ではございません、約一年位前より肛門が脱出して困つて居ります、普通の時は何ともありませんが大便をする時ひどく脱出します、そして大便は思ふ樣に出ません、運動などをして身體が疲勞した時は脱出がひどいのでございます。これに關する心得及適當な治療法をお教へ下さい（西崎生）

【答】脱肛と思はれます。多分痔核も兼ねて居ると思ひますが、先づ全身の營養をよくし局部を清潔に保ち持バンドを用ひて不隨脱出を防禦せらるべく、時に痔核を確したり出血したりする時に[illegible]痔核の手術を受けらるべく、治療後術前の收縮より脱出せぬ樣になる事もあります。又痔核なく脱肛のみある時には局部に注射する法もあり又手術の必要も生じて參りませう

ドクトル 秋田八千穂

[illegible]ので、今回出記念を兼ね[illegible]子を袋代實料として[illegible]

金太郎コナミルクは乳の國北海道の新鮮純良た牛乳を嚴選の上最新學理を應用して噴霧式製法により粉末としたものであらゆる榮養素を含む完全食料たる牛乳の特質を少しも損することなく取扱困難な牛乳を最も簡便に隨時隨所で飲用することの出來ることを特徴といしたます。

北海道帝國大學の研究によれば
一、粉乳成分の蛋白質の消化は噴霧式製法による製品が最も良好なり
一、製造の新しきもの程消化良く、新たに開罐せるものは空氣に永く觸れたるものより消化程に良し
一、人工消化試驗によるも白質の消化試驗によるも内外商品輸入品を通じてその結果金太郎コナミルクが第一位なり

大日本乳製品株式會社

金銀白金 高價買入 清 福 京城府黄金町三丁目九番地 石福京城出張所 電本三三六番

エミネント チエリー 萬年筆製作卸 信永堂製作所 （カタログ進呈）

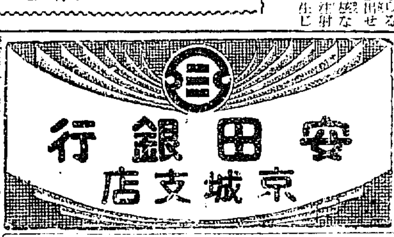

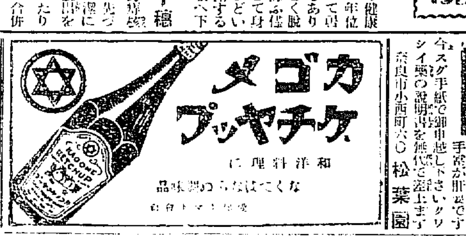

月やく サシコミ外用藥 お腹りの方は、夜ねる時に局部に作用が起しても差なくコクキク、自由がありますが、手當が肝要です 今スグ手紙で御申越し下さいクリシイ藥の說明書を無代で差上ます 奈良市小西町六〇 松葉園

内科・小兒科 小林病院

ミタマサ 140

高級銘酒 瓢正宗 仁川 豐田酒造場

りん病 効の速き リベール 内服數時間後に青き尿を出し尿道の淋菌死滅し放尿と共に排泄す 困て「うみ」去り痛み忽ち消散す 竹村製劑所

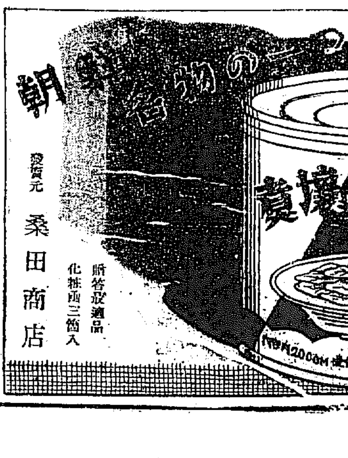

贈答最適品 化粧函三個入 發賣元 桑田商店

京城本町五丁目三六 清元園茶舗 電話本局一〇〇七番

開業一周年記念賣出し 洋服タンス 特價三圓三十錢 トモヱ商會

國際金融の王座搖ぐ【四】

鮮銀支店課長　讀井源輔

又英國に金兌換停止實施以後其財政經濟狀態回復せられ對外爲替の如きも堅實なる回復振りを實現せるも英國政府は爲替平衡資金制度の創設により其急騰を阻止するの政策を實行し金融市場も其爲制依然として國際金融市場たる充分の資格はあるが金輸出再禁止の現狀においては未だ今日までの米國の地位に代る迄には至つて居らない乍併御承知の通り倫敦の其優越せる金融機關の組織は歐洲各國の國際金融市場としては最適の地位にあり今日に於ても歐洲は勿論印度南洋等の爲替は磅貨を以て表示せられ其最後の決濟を

倫敦市場 に於て行つて居るのでありますから英國政府が爲替政策の實行宜ろしきを得爲替安定の信認を得ると共に倫敦を中心とする國際金融が更に増加するに至るであらうと思はれます斯樣な次第でありますから米國の國際金融上の王座に動搖を來しましたが直に之れに代るべき金融市場は現在世界何れにも見出す事が出來ないのでありますが英米兩國を除く

一九二五年の英國金本位の復活、一九二六年佛國の金本位の恢復は米國に依つて其資本が迅速に國際政治關係も手傳つて其資本を誘る者は歐洲は武器に依る戰爭は去つたが金の爭奪を中心とする戰爭が行はれると云はれた位であります一昨秋の英國の金本位停止事情も其表現であると云はれて居ります當時の佛國は在英資金の必要以上に回收し倫敦の沒落を豫想したと謂はれて居る樣な次第でありますが併し今回の場合に於ては佛國の各銀行投資等は左樣な意味でなく危險の

回避と云ふ點に於て在米資金の引揚げを行つたのだと思ひますが遂に米國金融恐慌の一動因となつたのであります

十一日發の紐育外電に依りますと倫敦、紐育の主要銀行家間に協議が行はれた結果倫敦巴里の銀行家は在米以金のイーヤマークス及金の引揚げを行はぬ諒解が成立した由であります

世界貨幣會議 と云ふ極めて重要なもので其諒解の程度は判りませぬが金融戰の中止を意味するもので甚だ意義がありますこれ英米爲替が安定して居る理由であるかと考へます而して又覇權を握るに虎視眈々たる佛國が覇權を握る事は逆に沒落を早めると云ふ事實の法則を認識し金の流入を積極的に阻止する方策を採つた事は注視すべき事の大

なるものであります要するに代表的な世界的貨幣がなくなり弗も磅も法も現在では『ドングリ』の背較べとなつたのですが英國經濟界の回復と共に金融機關構成の完備し又英國金融家の國際金融上優越なる手腕を有する點より見て磅貨が貿易貨幣として重要視され倫敦が世界金融決濟地として第一重要地位を占むるに至るのではないかと思はれます乍併此後の國際金融では爲替賣買及爲替手形の表示は主として磅貨弗貨により行はれませうが今日の如く各國が自由輸出を禁止し外國爲替管理統制する時代に於て金或は資金が永遠安住の地を見出すことは出來ません從つて其時々の狀勢により應酬して行くより外致方ないと思ひます、茲に金本位制採用可否の問題が起り更に世界貨幣統一等の問題が考究せられる譯は

國際經濟會議 の問題として論議せらるゝことゝ考へますが之等は國際政治經濟上充分なる協合討議が行はれぬ限り寄與するところ少く國際政治的に金融恐慌は我對外貿易上重大なる影響ある事と考へますが幸か不幸か日支事變以來紐育市場に金融恐慌の少いことは誠に結構なことで我對外資金關係上のなかつた關係上我々は世界貨幣本位の統一と云ふ樣な遠い問題に困はれず寧ろ熱心討究し界經濟問題解決に依り將に本格的な活動に入らんとする日滿經濟ブロックの完成を期して共存共上通貨金融の統一に邁進し回貿を以て東洋の貿易通貨とする事に努力すべきであると思ひます此れ世界貨幣統一に一歩を進むるものであると考へます（完）

政府所有軟質米の買替は延期に決定
多分五月中旬以後か

【東京電話】三月末政府所有內地米は二百九十八萬六千石でその內五年產七萬八千石六年產百六十四萬六千石ありこの內約八十萬石は軟質米で梅雨期を越せぬ故買替の必要あるも買替の際の實際操作は極めて少く又特別會計の都合上買替を五月中旬以後に延期すべく方針決し十日の米穀委員會ではこれを附議しなかつた

人氣を迷はす政府の宣傳
鮮米買上買替共に立消へで米界に非難の聲

政府の新古米買替へは十日化した最近米穀政策に關する諸說まぎらはしく三月下旬の鮮米買上年後農林省の米穀委員會に於て成立しなかつたので此の買替へに期待せる米界は今朝の失望投げとなり大阪は高限三十餘丁中先二十餘丁の暴落となり仁川期米も亦不勢

說といひ這回の新古米買替へ噂といひ米界の人氣を迷はす事多く一般に政府の米穀施設に信頼をうすくする傾きがある

最近慶谷調査課長も各地を視察して適當に至つたので鮮銀支店の經濟新設說を何方面に生んでゐるが鮮銀として必ずしも支店を設置する意志ではなく新律を中心として今後の北鮮財界の動向に注意してゐるものゝやうである、蓋より羅津雄基間の鐵路が明後年に至つて全通すれば北滿と日本の大動脈運輸港として羅津支店の新設は當然であらうが、それまでに羅津に進出するかは疑問である

京城府內の副業調べ
總額が十萬圓其半分は靴下

京城府勸業係に於ける最近の調査によると府內に於ける副業の主なるものは靴下、觸板、荷札、下駄、封筒貼、麥藁帽子、馬毛細工、紙貼、莫蓙品、衣服裁縫、毛絲細工等で生產額は全部で十萬圓に達し第一位は靴下の五萬圓、次は莫蓙品の九千圓である

今期世界の棉花消費推定
約二千三百萬俵

【ニユーヨーク十日發電】當地の棉花取引所は今季各種產棉世界消費額を約二千二百七十八萬九千俵と推定發表した、尙同年推定數額は二千六百五十三萬五千俵である

ナショナル信託資產を製造業者トラストが繼承す

【ワシントン十日發電】製造業者トラストがハリマン、ナショナル信託會社の資產を繼承せる旨米國ウーデン財務長官より發表された

國際決濟銀行獨中央銀行のクレヂット支拂を認定

【バーゼル十日發電】國際決濟銀行は本日會合しドイツ中央銀行が國際決濟銀行、フランス銀行、イングランド銀行及米國聯銀の供與せるクレヂットとして七千萬弗を支拂ふことを認定した

朝鐵は無配か
今期は繰越さん

朝鮮鐵道では、前期決算案を終結し重役が來京、東上して日本經濟局長と打合せ十一日下阪し、十二日同社重役會を大阪で開催、任意に

鮮銀が北鮮財界を注目
但し支店開設は未だし

昨秋羅津の小島鐵道が通過に出張する態度を決するが、既報の如く前期は約九萬圓の前期繰越金を上げてゐるが、總會は依然として五分配當を繼續し一期の好況で配當し昨秋は如何との聲が有力であり、結局は前期、その他の準備金に振向け、配當方針によつて無配當として後期に繰越を繼續す事となる模樣である、なほ任期滿了の森社長、岡田取締役は留任に決定してゐる

京織道が優秀な黑炭製造に成功
本年は二、三十萬貫を製造し內地へも進出の方針

京織道では今年から黑炭の增産に努むることになり、豫てより製炭法の改良研究中であつたが、その結果頗る優秀な黑炭の製造に成功し、總督府林業課でも舌を卷いて居るが、同炭はくぬぎ材を原料として製炭されたるので、恰も更紗炭をいくぶん小さくした感があり、白炭の一俵一圓十錢に對し八十五錢乃至九十錢で供給されるから將來有望もあり燃料、又は木炭代用として家庭に重宝がられるは確實である、京織道では本年度約百萬貫の黑炭を生産中二、三十萬貫はこの黑炭を増産し、うまくゆけば內地へも販路を拡く方針である

昭和七年度雜穀實收
燕麥以外增收粟は二割激增

十一日本府發表昭和七年度雜穀實收高を前年と比較するに生育期間における氣候順調なりし爲燕麥を除く外何れも增収を示した即ち作付段別にありては粟、玉蜀黍及蕎麥にて增加を來し其の他は何れも減少を示したるも收穫高にありては粟及蕎麥二割以上、玉

京城組合銀行預金貸出減少
但し前年よりは增加

三月末日現在、京城組合銀行預金貸出狀況は預金は八千二百八十二萬二千圓で二月十五日に比し七十四萬八千圓減少してゐるが前年同期に比し五百六十五萬六千圓を增加してゐる、貸出は一億二百二十五萬五千圓で三月十五日に比し百十四萬二千を減少前年同期に比し八百七十七萬二千圓の增加である

六十九萬八千圓で三月十五日現在に比し四百五十三萬七千圓を增加前年同期に比すれば二千二十五萬七千圓の增加である

今以上雜穀中最も重要なる粟作に付略述せば西北鮮の一部にありては前年不作の結果作付を減じたるも其の他の地方は作付收穫共に增加し西北鮮地方にありても收穫高は却つて增收を來し結局總作付反別八十萬六千六百六十四町七反、收穫高五百五十三萬九千三百八十一石となり對前一割、黍及蜀黍六分、稗二分の增收を來し燕麥のみは五分の減收である

上旬粟入荷

四月上旬中に於ける安東經由鮮內入荷の滿洲粟は二百二十六車六千七百八十屯であつて前年同期に比し百七十四車五千三百八十屯の減少を示してゐる

前年に比し收穫高約九十五萬石（前年に對し一割七厘增）の增收を示してゐる

組銀有價證券所有高增加

三月三十一日現在京城組銀の有價證券所有高總額は一億五千三百二萬五千圓の增加である

手形交換增加

三月中の京城組合銀行の手形交換高は九萬八千九百五十四枚、五千六百三十七萬四千圓で二月中に比し一千二百三十萬圓六千圓の增加を示し前年同月に比し一千二百廿二萬五千圓の增加である

紛糾を豫想される朝鮮鐵道總會
但反大川派策動も株式關係から問題にならぬ

朝鮮鐵道では、十日東京において重役會開催、當期決算に付協議に對する打合せを行ひ、來る四月二十一日京城本社において、大川社長をむかへて株式總會を開催

一、當期決算案承認の件
二、利益處分の件（配當八分）
三、政府補助金承認
四、前取締役組織委員氏慰勞金贈呈の件

の四項を附議するが、當社成立以來、事となつて暗々裡に對立して事毎に軋轢を示す、大川派と前山派の反目が、最近又もや再燃の振合を見せてゐるだけ總會は注目を惹いてゐる

併しながら株式關係からすれば、東拓と鮮銀二社が大川派の行動を容認する以上問題とならぬであらう

鮮航代表の態度強硬
移出商同盟提案は無視

鮮米輸送契約更新並びに運賃協議に鮮航同盟本部代表として入城の四氏は、十一日朝鮮郵船會議室において、朝鮮本社側の山田社長、土岐部長と、各地支部代表即ち、鮮航同盟の契約並に運賃協議が移出商同盟の提案に對する態度を決定するところがあつたが、紛糾を豫想される契約改正に對し同盟は右の態度は強硬、現行契約方法を踏襲、移出商同盟の提案には耳をかさぬ事となつた

移出商同盟の策動は、たとへ鮮航の結束を破り打撃を與へて値下げ打切りを斷行するとも引込みのつかぬ結末に陥る模樣である

鮮米積取り——夏場運賃
愈よ十二日から協定を開始す　結局十五圓方下げか

鮮米輸送八年度契約商議、鮮航同盟運賃協定の鮮航同盟側對鮮商組合會の折衝は、既報の如く明十二日午前十時より鮮航會議所で開催の上商議されるが、鮮航側を代表する折衝委員として

須藤（辰馬）宮野（商船）　岡井（山下）三原（朝郵大阪）鈴木（木部）

の五氏は十日入城（宮野氏は十一日）、愈よ鮮米を中例とする鮮米積取に入るが、今回は當事者各代表に當つてゐるので移出商同盟を挾り相當紛糾を豫想されてゐる向は昨報の通りだが夏場運賃協定に付いては現行運賃の神八十五圓は海運界の悪況並に仮對抗上から頗る引下げの振合にあり、運賃に關しては大體現行の十五圓下げ位に落付くものと見られてゐる、而して、ここで鮮航同盟、鮮航雨者とも無契約の方法、並に運賃決定の件報告協定について現行協定の意向を持つてゐるから、仁川港を中心とする

上旬入超
一千二百萬圓

【東京十日發至急報】大藏省發表四月上旬十六港對外貿易概算左の如し（單位千圓）

輸出	四〇、九八九
輸入	五三、七八一
計	九四、七七〇
差引入超	一二、七九二
一月以降累計入超	一八三、一〇〇

東京コール

翌日拂	六厘五毛より八厘
無條件	七厘より八厘
普通	七厘より八厘

經濟會議好感

世界經濟會議の好感と米財界の活況接續を頭に、商品界は生糸亦好調を續けたので、日新一八一圓十錢と前日に比し三圓方の高値を示して大引五十二錢に及び、內外共に底固く地方取引を見た同株は寄付五十八圓四十錢、新東は四十錢方下押しがあつたが、生糸の高値に釣られ漸次引締り、一時新東は八十四圓、大株四十圓を越して又それぞれ入氣化を示した、引けは一時一入れ又波ぴれてアクビの出さうな場面で▲大株四十圓を挟んで天井から柱まで美しく塗り代へた市場に反映の如き上昇氣分を示した

株式雜觀

世界經濟會議の好感と米財界の活況接續を頭に商品界は生糸米株を頭に前日の材料はむしろ好轉するに至つたが政界の不安は引續いて商內も少く、たゞ自然の底入れで商內する事なく明確に押目買に東新一八四圓から五四圓まで上げて商內となつてけふの東新の仕掛けは東新の仕掛けは約一五〇で新規の押目を見たが新東の如きも大引けの一時二八▲も買から新規の押目買が入つたが、その後は漸次押目を入れ▲も出來なかつた

株式
新規の商內なく不味不勢
政界安定待ち

前場　世界經濟會議の好感と米財界はスチールアナコンダ米株何れも堅調にて保持するも不安定に仕掛け始め高値を發した新東は大引に保合ひとなり日新は高値を追ひ又さした反騰の出來なかつた

後場　生糸の強硬に下漲り國債幷に株式等の前場の中頃に買氣盛返して新東一八一圓十錢と同じく新東は一時は高値を出した

物を望むとの米國側の動きもあり、我が外務省も大乘氣にて一つは資本主義行詰りの打開一つは國際協調主義から株式界も好感し役員の思惑も好感された

金融緩漫相場

此四五月は金融の都合から政府の公債發行は普通となるので公債資金の出しによる金融の緊張は全く期待されず從つて銀行側は遊資處分難から利廻りの引下げの氣に出ると見られ目下の處利率の引上げも遠慮的に行はれると觀測されてゐるのであるから高利廻りの株式は物色的に買狙はれ日歩株式に對する利廻り採算も低下し一般證券界の時代が期待されるのでこの低金利期は下値同となつて相場の大なる期待されず意想的な金融緩漫相場に落ち着くと觀られてゐた

硬軟の保合觀

材料も好材料も一向緩込んでこれといふ目新しいものは一つもない遲材立てて云へば戰後來の惡材料と米財界の好轉による生糸高の兩側を寄合はせた成り行きの支援に下支へした樣なもので低金利の支援に下支へした

株式現物專門　株式大原現物店　京城明治町二丁目　電話本局四七七〇

主要株取組

朝新　賣方櫻井一〇〇日井四六〇買方永二十〇德峯一五〇

期米
買替へ否決失望に嫌氣投續出
騰勢一頓挫す

前場　昨後場は政府の內地米百萬石買上げ決定見越しに小波く大引せしも今朝は買替へ否決に買方の失望投げを誘致して販賣安となり▲當限來ざるも中廿一圓メ九錢先二十一圓三十八錢と二十錢安に寄付　き向暴れ足せの投物と買方の手控で週節ず四節二十九錢り▲く安に　四節　二十九錢まで氣配しも安値は鮮氣の買狙ひと販地の下げ渋り商狀に再び三十錢引返し此迄下げ一巡の商狀に前引を終つた

後場　阪地安株式不冴え乍ら一節當不申中一圓丁先一圓丹錢と保合つて寄付きア下此邊の競合ひである

買替否決失望

今朝の下放れは十日の米穀委員會に於いて內地米百萬石の買替へが否決された結果買方の失望安に依るものであるが然し盤の興鮮米買上げ說の如きは實物を誘招されてない丈けその反動を出現するとしてもこの上大した事は期待出來ない何問題は東京や大阪で買米を蓄積して居る者が政府の百萬石買替へに依つて持米を跳ね回込しをやるべく考へて居たのが出來なくなつた丈けは今後も商定期に買米を丸を余儀なくされる結果として邊直りの運れるのは止むを得ないと見られるに至つてゐる

保合ひの推移

內地米百萬石の買替へが否決となつた事は賣方の失望と共にこの遑

鮮米移出激減？

本年鮮米の總移出高が何程の數量に達するかは今後の强調に至大の關係を有するから推定するは勿論昨年實收數字から推定すると少くとも七百萬石の米は移出すべき可能性を有するわけであるが今日迄で輸入された居る滿洲粟の數量が例年に較べて著しく減少せる爲や今後輸入すべき粟が關稅引上げに依り係り多くを期待するの出來ない等から推定すると不年の鮮移出石には相當の狂ひを生ずるものと觀測されるのみかこれまで滿洲粟の實行き不良の原因が政府の數濟事業や砂金掘りの流行に依り勞働者の收入增加で鮮米を常食と爲すものが殖えて來た結果である事等から推定すると鮮米の移出高は一般の豫想より意外の減少に止まるやも知れないと觀測されるに至つてゐる

奧地消費も大

目下鮮米は內地買行不良にあるとは云へ產地が暴つて買惜みつゝあるので底意は却る强地であるのみか奧地で消費される米も例年より多いのと農家の手許には一般が豫想せる如く潤沢でない事等から推すと此の邊の伸び悩みは只內地行き不良に依る結果にして若し內地に於ける糧米の高分が一巡して鮮米に買氣を及ぼして來る事になると鮮米は品薄と共に內地米をも牽制して高値を追ふ事になるものと見る玄人筋も多い狀態である

期米雜觀

十日の米穀委員會に於ける內地米百萬石の買替へは基準價格いと云ふ理由の下にまで未だ低落してないスオザヤンになつて於ける買替へは政府しまつた▲鐵の鮮米買上說に一杯喰はされて居る市場では政府のやることは買際に決定した後でないと信用が出來ないとて今回の內地米買替へは大部分で買はとられる譯のだとグチウて居るが好くなかつたので大した怪我人を出さずに濟んだのけモッケの幸ひと云ふてよい▲所が今爲る人鬪うとき國へ分けの好つたのに外れてしまつた▲賣方は政府が惜みたいが、上げるが下げるが一つの途しかない相場である一方に好ければ他方には惡いに決つてゐるので今更文句を云ふても追つかないがこれで市場は又弱氣の種切れとなつたから當分は投げ申はる者が少なくなかつた▲どうせか相場を殺すのだと恐れて居た市場を弱いて見ると內地米買替へが決定すると首が飛ぶ者であつた▲何にしても之れからが花見き時期と為つて居ることを出來て居る者が如く今少も景だの心配た事へ商場も、この多く三國名を出した

朝取期米本表

當限賣方　金太七、六〇〇丸マ四〇〇金メ二、九〇〇
同買方　丸福一、六〇〇丸ウ二、一〇〇金メ六〇〇金釜三〇〇金星六、三〇〇
中限賣方　丸福二〇〇金太六、五〇〇丸マ二〇〇金メ五、九〇〇
金釜八〇〇金星四、九〇〇
同買方　丸福一、〇〇〇丸ウ二、〇〇〇丸ス二、一〇〇金メ一二〇〇
四〇〇
先限賣方　金丸一四、一〇〇丸玉三〇〇丸マ三〇〇
同買方　丸福八〇〇丸ウ一、九〇〇丸ス七、四〇〇金メ九〇〇金釜二〇〇金星四、五〇〇

正米

釜山（閑散） 內地米政府百萬石買替へは地期共に可成り期待されたが各地期米は反對に秋勢を辿り依然たる不引合ひに移出筋休業狀態にて大口取引進まず氣配も地期惡の故取引に十錢方下迫ひ慶南穀良三等二十四圓六十錢四等二十四圓三十錢無等二十四圓下夕等外十八圓四十六錢見當にて一千三百二十六叺の取引であつた

大邱（不味） 各地期米の軟調不勢に市中入氣付らず小口換引續不勢に氣配更に十錢方仰かれ現地金物に期待した鮮米買替に期待し身代り入荷見越にて來附方面も現地よりの入荷無き傍め綱つた十四圓下夕鈍り三等十九圓六十錢見當を唱へた

京城（低落） 一等精白米十五圓九十錢鮮白米十八圓八十錢丸チン合格玄米三等二十五錢四等二十四圓二十錢内地玄米上十八圓五十錢下十七圓五十錢三十五錢六中五錢四下五十錢二

仁川（反落） 丸仁三等二十四圓五十錢比等二十圓二十錢五等十九圓九十錢不合格十九圓二十錢一等白米一叺八圓四十錢典改良種五錢五厘在菜種五錢三厘で何れも二十錢安である

大豆 龍山二三、八〇長湍一三、七〇漣川二三、七〇鐵原一三七〇

大阪市中在米 大阪市中在米十一日現在は二百八十三萬七千六百七十四俵と前月の在米に比較して七十九萬七千四百〇八俵の減少なり

株式（十一日）

朝取短期

銘柄		寄付	大引	高値	安値
朝取	前	[illegible]	[illegible]	[illegible]	[illegible]
朝取	後	[illegible]	[illegible]	[illegible]	[illegible]
同新	前	[illegible]	[illegible]	[illegible]	[illegible]
同新	後	[illegible]	[illegible]	[illegible]	[illegible]
大新	前	[illegible]	[illegible]	[illegible]	[illegible]
大新	後	[illegible]	[illegible]	[illegible]	[illegible]
東新	前	[illegible]	[illegible]	[illegible]	[illegible]
東新	後	[illegible]	[illegible]	[illegible]	[illegible]
日産	前	[illegible]	[illegible]	[illegible]	[illegible]
日産	後	[illegible]	[illegible]	[illegible]	[illegible]
日新	前	[illegible]	[illegible]	[illegible]	[illegible]
日新	後	[illegible]	[illegible]	[illegible]	[illegible]
拓新	前	[illegible]	[illegible]	[illegible]	[illegible]
拓新	後	[illegible]	[illegible]	[illegible]	[illegible]
安取	前	[illegible]	[illegible]	[illegible]	[illegible]
安取	後	[illegible]	[illegible]	[illegible]	[illegible]

約定と日步

銘柄	約定	日步	代用
朝取	[illegible]	[illegible]	[illegible]
同新	[illegible]	[illegible]	[illegible]
大新	[illegible]	[illegible]	[illegible]
東新	[illegible]	[illegible]	[illegible]
安新	[illegible]	[illegible]	[illegible]
拓新	[illegible]	[illegible]	[illegible]
日産	[illegible]	[illegible]	[illegible]

短期和玉表

銘柄	賣方	買方	差引
朝取	[illegible]	[illegible]	[illegible]
同新	[illegible]	[illegible]	[illegible]
大新	[illegible]	[illegible]	[illegible]
東新	[illegible]	[illegible]	[illegible]
安新	[illegible]	[illegible]	[illegible]
拓新	[illegible]	[illegible]	[illegible]
日産	[illegible]	[illegible]	[illegible]

出來高　[illegible]

大株短期

銘柄		寄付	大引	高値	安値
大新	前	[illegible]	[illegible]	[illegible]	[illegible]
大新	後	[illegible]	[illegible]	[illegible]	[illegible]
鐘紡新	前	[illegible]	[illegible]	[illegible]	[illegible]
鐘紡新	後	[illegible]	[illegible]	[illegible]	[illegible]
日産	前	[illegible]	[illegible]	[illegible]	[illegible]
日産	後	[illegible]	[illegible]	[illegible]	[illegible]
東新	前	[illegible]	[illegible]	[illegible]	[illegible]
東新	後	[illegible]	[illegible]	[illegible]	[illegible]
日魯	前	[illegible]	[illegible]	[illegible]	[illegible]
日魯	後	[illegible]	[illegible]	[illegible]	[illegible]

大株長期

銘柄	前寄	前引	後寄	後引
大株	[illegible]	[illegible]	[illegible]	[illegible]
東株	[illegible]	[illegible]	[illegible]	[illegible]
同新	[illegible]	[illegible]	[illegible]	[illegible]
日産	[illegible]	[illegible]	[illegible]	[illegible]
同新	[illegible]	[illegible]	[illegible]	[illegible]
郵船	[illegible]	[illegible]	[illegible]	[illegible]
同新	[illegible]	[illegible]	[illegible]	[illegible]
鐘紡	[illegible]	[illegible]	[illegible]	[illegible]
日新	[illegible]	[illegible]	[illegible]	[illegible]
東株	[illegible]	[illegible]	[illegible]	[illegible]
同新	[illegible]	[illegible]	[illegible]	[illegible]

東京現株

銘柄	前場	後場
東株	[illegible]	[illegible]
同新	[illegible]	[illegible]
鮮銀	[illegible]	[illegible]
同新	[illegible]	[illegible]
殖銀	[illegible]	[illegible]
同新	[illegible]	[illegible]
東電	[illegible]	[illegible]
同新	[illegible]	[illegible]

東京新東取組

銘柄	賣	買	取組
[illegible]	[illegible]	[illegible]	[illegible]

出來高　[illegible]

期米（十一日）

朝取仁川

	當限	中限	先限
前場（一）	[illegible]	[illegible]	[illegible]
（二）	[illegible]	[illegible]	[illegible]
（三）	[illegible]	[illegible]	[illegible]
（四）	[illegible]	[illegible]	[illegible]
（五）	[illegible]	[illegible]	[illegible]
（六）	[illegible]	[illegible]	[illegible]
（七）	[illegible]	[illegible]	[illegible]
（八）	[illegible]	[illegible]	[illegible]
（九）	[illegible]	[illegible]	[illegible]
（十）	[illegible]	[illegible]	[illegible]
後場（一）	[illegible]	[illegible]	[illegible]
（二）	[illegible]	[illegible]	[illegible]
（三）	[illegible]	[illegible]	[illegible]
（四）	[illegible]	[illegible]	[illegible]
（五）	[illegible]	[illegible]	[illegible]
（六）	[illegible]	[illegible]	[illegible]
（七）	[illegible]	[illegible]	[illegible]

東京期米

	當限	中限	先限
前寄	[illegible]	[illegible]	[illegible]
前引	[illegible]	[illegible]	[illegible]
後寄	[illegible]	[illegible]	[illegible]
後引	[illegible]	[illegible]	[illegible]

大阪期米

	當限	中限	先限
前場（一）	[illegible]	[illegible]	[illegible]
（二）	[illegible]	[illegible]	[illegible]
（三）	[illegible]	[illegible]	[illegible]
（四）	[illegible]	[illegible]	[illegible]
（五）	[illegible]	[illegible]	[illegible]
（六）	[illegible]	[illegible]	[illegible]
（七）	[illegible]	[illegible]	[illegible]
（八）	[illegible]	[illegible]	[illegible]
（九）	[illegible]	[illegible]	[illegible]
（十）	[illegible]	[illegible]	[illegible]
後場（一）	[illegible]	[illegible]	[illegible]
（二）	[illegible]	[illegible]	[illegible]
（三）	[illegible]	[illegible]	[illegible]
（四）	[illegible]	[illegible]	[illegible]
（五）	[illegible]	[illegible]	[illegible]
（六）	[illegible]	[illegible]	[illegible]

大阪期米喰合　賣方　買方　取組高　[illegible]

◇兵庫　◇下關　◇名古屋　◇桑名組（前引・後場：[illegible]）

鮮內各取

◇釜山　◇大邱　◇群山　◇木浦　◇鎭南浦（各限 前寄・前止・後寄・後止：[illegible]）

鮮銀帳尻　[illegible]

市況（十一日）

◇大阪綿糸（寄付・前引・後場：[illegible]）
◇大阪棉花（寄付・止め：[illegible]）
◇大阪人絹（寄付・止め：[illegible]）
◇横濱生糸（寄付・止め：[illegible]）
◇大阪砂糖（寄付・大引：[illegible]）

海外經濟電報　[illegible]

的田雙六【131】

長谷川伸

畫　藤井清

鬼と鬼（一）

日ごとの空が山蔭のここ北信濃では、青く澄んで雲が白く、美しかつた、山頂の紅葉は枯れ、中腹のそれもやう暗く、麓ばかりが花の色に染まつてゐるけふ、平家の落津顛髻からすこし離れて、狹い窪地に二人並んでゐるのは、猪伏丸之介と鹿宮葉三郎だつた。

『猪伏氏』

呼びかけた葉三郎の聲よりも顏に底深い決心が出てゐた。

『け。何でござる？』

『機がないので延び延びと相成つてゐたが、承りたいものでござる。あの不思議さをけふこそ打明けられたい、その儀に誘うてかかる人聞うとき國へ分けのぼつたのでござる』

『不思議といはれると、何の事？』

『矢口河にかける不思議さだ』

『え？』

『拙者が、三郎次を殺し次に魚八を斬つたあの夜のこと――あの時だ』

とばかり丸之介は、語らず顏らず、この妹に偏執した姿で陰をもつ葉三郎に答へた。

『猪伏氏。不思議を明かしてくれまいか』

『何の不思議でござるか』

『矢口でのことだ、貴殿は何とあつて拙者の鋒先に誤罪をあたへた』

『これは迷惑な』

『何？迷惑？。そのやうなことは貴殿はいはれる身でない筈だ』

『異なことを』

『貴殿は魚八に內通してゐるのであらう。隱れ居處を押し當め申し魚八め、至つて壯觀であつたのが不思議だ』

『その儀は坂東兵衞殿に聞かれるがよいでござらう』

『坂兵衞の心配もの何を知らうか』

『然らば父の君に聞けれるがよろしい』

『父上は、捉へどころのない人だ』

『では、殊どのに聞かれるがよい』

『殊に聞け？。聞いたがいけぬ拙者の推測では、魚八に兵部を語つたものは、恐らくは――殊る人だと思ふ』

『その殊る人とは貴殿の御親の方でござらう』

『いや、猪伏氏、貴殿でないかと疑つてゐる』

『怪しからぬことをいはれる。拙者は』

『いふな猪伏。若け兵部に殊を嫁さし入れて正直不正直を判に問うたといふ、末代の武士は恥目を刀に問ふが習ひだ』

『然れば、興も誰も、何とて三郎次が飛びつから、やむなく葉三郎が間で刀で退いて、盆を濡さねばならなくなつた』

『葉三郎殿、何として、さう申さるる、刀に手をかけて何となさる氣でござる』

『恥目を問うてみる。彼方に心をよせてゐる貴殿なら、この一刀に斬らるる筈だ』

『殊をお奪めなさい葉三郎殿』

『いやー　いやいや』

と刀を振り立てた猪伏は、殊へふれてゐるのでけないかと身構へ

何故、三郎次を斬つたか、それは貴殿、今でもご存じだ』

『如何にも――三郎次をその儘にいたして置いて、あぁいふ若者、いつ何時、殊どのに又も飛びかゝるかも知れぬとあつて、太刀を揮つたとご談合の上にて、討取りに向はれたと承けつてござる』

『兄卿名と取ちがひ、拙者は妹が可愛いのだ。あいつ男の男のやうに跳返り、女らしさが皆に缺ける、そこが拙者が好きなのだ、兄卿名は消息の度に女らしさが望まなかつた。好かぬ奴といふてゐるが、拙者は好きだ。成程、兄卿名が口を揃へていふやうに父上は殊を余りに寵愛してゐる、されば世間へ出したことがないさうな、それだからとて拙者の妹をいとしむ心に變りはない。されば、いやしくも殊に不利とみゆる奴は、容赦なく取挫ぐ。お前によつては三郎次の如く、魚八めの如くにいたす』

といふ葉三郎の顏は、昂然に燃へて青ざめてきた。

『成程』

京城日報

春は英語を學ぶ者へ!!

研究社 英語通信講座

ABCの讀方から十五箇月卒業

國際聯盟を脱退しても我國と英米との關係は絶えぬ！よい意味にも惡い意味にも一層交渉は緊劇となり、英語が益々必要となる！英語は今や社會の第一線への重要資格！英語を知らぬ者は常に下積の不遇に泣き、春風に得意の鞭をあげる事は不可能だ！速かに本講座で實力を備へ、成功のチャンスを掴み給へ！

各級毎月學費全免懸賞試驗施行

◆堂々たる新撰九大附錄つき◆

(1) 研究社 英語讀本
(2) 英語讀本辭書
(3) 英語學習カード
(4) 英習字練習帳
(5) 英語學習 原色輪カード
(6) 讀物雜誌 マイ・フレンド
(7) 英語受驗講座
(8) 英語基礎 四千單語集
(9) 英語入試問題解答集

・内容見本進呈・

東京麴町區富士見町六丁目
研究社通信學部
（振替東京三〇八五五番）

藥 御問屋

株式會社 新井藥房
京城南大門通二丁目
營業案内申越進呈
電話 四〇九・一〇六八、四〇九・三四四八
振替京城一六番

山口銀行 京城支店

皮膚泌尿花柳病
醫學博士 渡邊晋
京城黄金町入口 日本生命前
診察 午前十二時半マデ及ビ夕刻

金錢信託
三百円以上
期間二ヶ年以上
分配確實

三省堂編輯所編・新發賣・

センチュリー英和辭典

新四六判 布裝 二千六百六十餘頁 特價三圓八十錢 送料二十二錢

例文を豊富に收め、用例の廣範と正確なる知識を確把せしめんと試みたる點、從來の如何なる辭書より勝れてゐる。本辭典を使用すれば、かくして、不知の間に英語に習熟出來る。

三省堂編輯所編・大型版・二圓五十錢（送料十二錢）ポケット版 二円五十錢 送料六錢

新コンサイス英和辭典

持たぬ人なし、知らぬは無のコンサイス英和!! 一冊で英語を學び始めてから、學者に、研究に、又實社會に活躍するまでも役に立つと云ふ不思議な魅力を持つ、感じのよい英和!!

東京文理科大學教授 石川林四郎編・好評・ ポケット版 コンサイス型 定價二円五十錢 送料六錢

新コンサイス和英辭典

コンサイス英和の姉妹篇。新に改訂増補して時勢の進運に遅れざらんことを期した。本書一冊、ポケットに携帶するならば、英語は固より新語辭典にも應用出來て妙!!

三省堂編輯所編・初年級の友・ ポケット型 携帶用 特價一円三十錢 送料四錢

増訂 明解英和辭典

フオネチック・サインと發音假名併記、わかり易い說明と巧なる語彙の選擇、三拍子揃つて初年級の學生諸君には持つて來い、感じがよいとて女學生間に大好評!!

三省堂編輯所編・和 新四六判 クロース裝 定價三円二十錢 送料十四錢

新譯和英辭典

獨創の英譯こゝに完しと誇る和英の大王。誌中に收められた豐富且つ公式的なる例文は直ちに以て學者の血たり肉たり得べく、作成の座右には不可缺の辭典!!

三省堂英和大辭典 三省堂編輯所編 四六判二千七百頁 三圓五十錢 送料廿二錢
デューニヤ英和辭典 三省堂編輯所編 三六判・大型活字 一圓七十錢 送料十二錢
スター英和辭典 三省堂編輯所編 小型版レザー裝 特價八十錢 送料四錢
ジエム英和辭典 三省堂編輯所編 最小型・中版 一圓三十錢 送料二錢
ジエム英和・和英辭典 三省堂編輯所編 最小型・中版 二圓八十錢 送料四錢

文學博士 金澤庄三郎先生編・特價提供!!

廣辭林

即刻!! 短期特賣 三月十日より五月十日まで 特價三圓三十錢（送料廿二錢）

「日本語の總決算」として敎育界放賞の一致推奨辭林である。補充の讀者と研究の多數は異人に理解を容易ならしむるもの。新學年に際してこの得難き特價を利用せられよ!!

新漢和大字典 文學博士 宇野哲人編 四六判レザー裝 二圓五十錢 送料廿二錢
模範國漢文辭典（普及版） 文學博士 宇野哲人編 全國指定辭典 四六判レザー裝 一圓五十錢 送料十四錢
明解漢和辭典 三省堂編輯所編 附・外來新語解 コンサイス型 一圓八十錢 送料六錢
小辭林 文學博士 金澤庄三郎編 増訂版 大型版二圓 送料十錢 小型版 一・九〇 一・二〇 送料六錢
常用漢字新辭典 〔文部省新定國語審査會〕 小型 定價 送料二十錢

發行所 東京市神田區表神保町 大阪市東區 三省堂

商業登記公告 全州地方法院裡里出張所
商業登記公告 全州地方法院井邑支廳

取扱商品
麻織布 荷造麻糸
麻漁網糸 畳用糸
新麻袋 綿撚糸
麻縫糸 各種ミシン糸
（シアンクロス日の出カタン糸）
朝鮮專屬販賣部
㈱ 愛國商行
京城府黄金町二丁目
電話本局三九〇・五四〇番
振替京城五九〇番
（特殊品製作御希望に應ず 多量品は内地工場より直送致候）

總督府認可 京城第一自動車學校

カメラの御用命は專門店の島田へ
（目錄進呈）
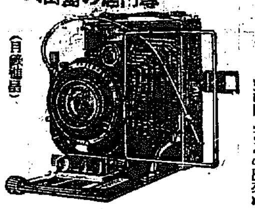

寫眞器は幾千萬金を投じても絶對に勝ることの出來ぬ記錄を作る

京城府明治町
島田誠昌堂
電話本局一九一九 振替口座三〇八

肌の健康美を増す

オリヂナルクリーム（バニシング）

白熱的大好評を博しました

甲州産責任保證付 **本水晶帶留の贈呈は いよいよ 四月卅日限り〆切ます**

空函をためて居らるゝ方は至急！本舖へお送り下さい

進呈方法

バニシング オリヂナルクリーム 大ならば三個分の空函を
バニシング オリヂナルクリーム 小ならば六個分の空函を
本舖 東京市日本橋區水天宮前 安藤井筒堂景品係宛 御郵送（アキ封二錢）になれば 甲州産責任保證付 本水晶帶留 一個 を直ちに御手許へ贈呈致します

抽籤ではありませんから右の様にお送り下されば直ちに水晶帶留をお送り申上げます

大 ¥0.50 小 ¥0.25

化粧香水オリヂナル本舖 東京 安藤井筒堂

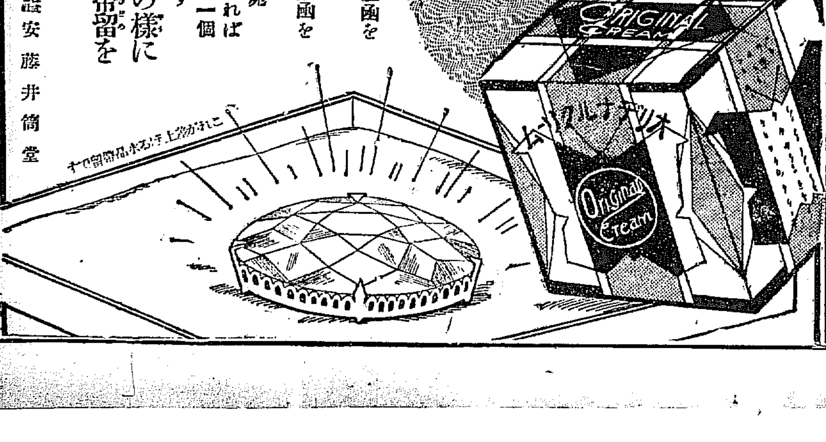

十年ウヰスキー
角瓶

サントリー

眞に偉大なる藝術の酒ではある！その恍惚境その駘蕩境さてもサントリーが醸しなす奇しきたましひの三昧境よ

紅茶に滴々… サントリー 床しいお好み！

S190

株式會社 壽屋 山崎ウヰスキー工場

金鶴香油

齋藤首相は懸命に 內閣延命を策す

身邊の諸氏が必死の暗躍中 結局延命は至難か

【東京電話】政界の隘路については合理的推論よりして齋藤內閣は一蓮托生により終りを告ぐべしとの觀測一致してゐるが、當の齋藤首相は懸命に延命を希望しをり、若槻藏相が若し辭表提出の擧に出づる如き場合も、小山法相に對し熱つたと同樣上奏の擧に出で、之を引留むべしと見られてゐる、而して齋藤首相が頻く熱心に延命を策するは、西公が政局の憲政常道復歸を時期尚早と見て、齋藤首相の留任りを希望してゐるのが與つて力あると云はれてゐる、然して齋藤內閣が政友の大反對に遭ひ瓦解の已むなきに至るも、齋藤首相に大命再降下の可能性ありとして齋藤首相の身邊のものが、この事態に備ふべく必死の暗躍をなしてゐるのは、西公のこの心境を察知してゐる結果である、しかし大命再降下するも政友會が入閣を拒否せる時は、解散による外なく、果して齋藤首相がかゝる策に出で得るや疑問で、延命至難と見るが正當である

靖國神社大祭までは 政變など起らない

藏相と會見後 荒木陸相語る

【東京電話】十一日藏相と會見後荒木陸相は左の如く語る

けふ藏相と會見したのは滿洲の重要問題について僅々五分間ほど話したに過ぎない、諸君の心配してゐるやうな政局問題には全然觸れなかつた、世間では藏相がすぐにでも辭められるやうに噂してゐるが、自分はそんなことはないと思つてゐる、旅行から歸つてからまた藏相と會ふかも知れないが、それはやはり滿洲の重要問題について話すのだ、まあ今月下旬靖國神社大祭が行はれるが、それまでは無風狀態で政變など起る懼れはない

荒木陸相西下す

【東京電話】荒木陸相は岡山市に於ける國防義會發會式、並に京都國防議會に出席の爲め、十一日午後九時四十五分東京驛發西下、十六日午前九時歸京の豫定

蘇聯側神經高ぶり 沿線從業員動搖す

【ハルビン特電】今回の事件に對するソヴエート側の態度は注目に値するが、現在のところまだ何等表面的反響は現れてゐない、しかし彼等の態度はすこぶる神經質的となつてをり、裏面において何らかの畫策が行はれつゝあることは事實で、現に十日ルーデー管理局長室にソヴエート側要人が參集して協議を續けたが、また滿洲國側從業員の報告によれば、各沿線のソヴエート側從業員が、ひそかに會合しつゝありかなり動搖を示してゐる

我軍用貨車の 發車を妨害

滿洲國嚴重に抗議

【ハルビン特電】異常の緊張を示してゐる滿洲里驛は、十日東支鐵道ソヴエート從業員は、突如東行歐亞連絡國際列車の進行を妨害停止せしめると共に、東支ザバイカル連絡協定貨車の解放の要求したが、滿洲國側が斷然これを拒絕するや、不條理にも報復手段として又々滿洲里よりハルビンに急行せんとする我軍用貨車四輛の發車を妨害遲延せしめた、國際要路の運行妨害のみならず、日本軍用貨車の發車までも妨害せる聯邦側の暴狀に對し、滿洲國政府は嚴重抗議を提出する筈である

服部部隊進擊 撤家橋を奪取

【錦州十一日發電】敵の退據地を破壞すべく行動を開始した錦口守備の服部部隊は、蜘蛛の子をちらす如く潰走する支那軍を蹴ちらし、十一日朝撤家橋を奪取した

制服のナチス 丁領に侵入?

【コペンハーゲン十日發電】最近ドイツのナチスの一團が褐色の制服に身を固めデンマーク領域內に侵入したとの報に接し、デンマーク政府はこれが對策として政治團體の制服、腕章、徽章その他政治團體を象徵すべき徽章を着用するものを刑法上の犯罪人と見做す立法的手續きを考慮中である、他方デンマークの砲兵、騎兵隊數隊は最近ドイツとの國境方面一帶に集中し、異常な活動を起してゐる

國債激增し 七十億突破

【東京電話】大藏省發表昭和七年末現在國債總額は、七十億五千四百十九萬五千圓で遂に七十億を突破し、六年度末國債總額六十一億八千七百六十五萬七千圓に比し、八億六千六百五十三萬八千圓の激增である

李王・同妃兩殿下 蘭谷牧場を御視察

梅崎廿師團長も御伴申上ぐ

【蘭谷十一日金特派員發電】蘭谷館にて御一泊あらせられた李王同妃兩殿下には十一日午前八時附近の牧場を御視察に向はせられたが、佐藤李王職賛侍[illegible]長の馬匹その他に關する說明を一々御聽取あらせられ、十日蘭谷までお出迎へに出向した梅崎第二十師團長[illegible]に七臺の自動車にて可成り廣い牧場を御視察遊ばされた、しかして午後一時二十分[illegible]に御安着を御通過、外金剛驛に向はせられる御豫定である

溫井里に御一泊

十一日夕外金剛驛に御到着

【外金剛十一日金特派員發電】十一日午後一時三十三分安邊驛を御出發あらせられた李王同妃兩殿下には同三時に安源驛に御安着、官民多數の奉迎裡に驛構內の休憩所にて三十分間御休息の後、外金剛驛行の列車に御乘換へ遊ばされた、[illegible]の海岸[illegible]、白浪岩を御覽み、水平線の彼方には[illegible]を御覽し、兩殿下にはいとも御機嫌麗しく窓外を御展望になり、同七時三十分外金剛驛に御安着、溫井里にては奉迎アーチを潜て、官民こぞつてお迎へ奉り、兩殿下には直ちにホテルに入らせ給ふ

獨副總理と ム首相會見

【ローマ十日發電】八日ローマに到着したドイツ副總理パーペン氏は、十日法王廳において國務長官と一時間にわたり會見したのちムツソリー二首相をヴエネチア宮に訪問し最初の會見をなしムッソリー二首相提案にかゝる四國協約案を中心に、ドイツ、イタリー兩國間に介在する諸問題につき腹藏なき意見の交換を行つた、ム首相は十一日さらにドイツ無任所相ゲーリング氏と會見の豫定である

米の經濟豫備商議に 正式に參加を決定

代表者の人選は關係閣僚で 外務省より直ちに回答

【東京電話】世界經濟會議豫備商議に關する米の招請につき、內田外相は十一日閣議席上經過を說明し

米に於ける[illegible]會議は、目下ローザンヌ、[illegible]アで準備を進めてをり、[illegible]ドンに開催さるべき[illegible]の下打合せのために[illegible]招請したものであ[illegible]國代表の個別的交[illegible]の形式を取らぬ、[illegible]は日英獨佛伊の七[illegible]六國を追加して[illegible]スヴエルト大統領と日本代表との打合せは五月末の豫定だから、我代表は五月半ばに立つて差支へない而して米は代表として大使級人物の派遣方を要求してゐる、この米國に於ける下打合せは我國にとつても頗る重大な關係を有するものであるから、參加承認の回答を發したい

と述べ閣議は參加に決定、直ちに外務省を通じてアメリカに回答することになつたが、代表者の人選については改めて首相、外相その他關係閣僚の間で詮衡することになつた

主要議案は銀問題

【ニューヨーク十一日發電】ニューヨーク、タイムス紙ワシントン特電によれば、ルーズヴエルト大統領は世界經濟會議開催に當り銀、小麥、銅、關稅、通貨の順序でこれ等の重要問題につき各國代表と會談する模樣である、銀問題では國務長官と英大使リンゼイ氏間に話が進めば、その席上で兩國政府の銀賣却引上げならびに銀を準備とし、現在より一層重要なる地位に置く案が主要議案となつてゐる模樣である

道官房主事 打合會開催

十四日午前

知事會議で各道官房主事の來城を機會に、本府官房文書課では人事に關する事務的打合を行ふことになり十四日午前十時より第三會議室に於て、右打合會を開く筈

支那代表 宋子文任命か

【南京十日發電】支那政府は世界經濟會議支那代表として宋子文を任命する筈である

松岡代表 十日桑港着

【サンフランシスコ十日發電】松岡代表は多數の在留同胞に迎へられ十日朝桑港到着、たゞちにフェアモントホテルに入つた、松岡代表は十一日午後四時パロアルトに前米大統領フーヴア氏を訪問する筈である

第二窮民救濟事業は 結局漸減主義で

知事會議で財源を討議せん

窮民救濟事業は本年度を以て終了するが、明年度より何等之に代るべきもののなき時は、多數の失業者を出す懼があり、土木に轉業せる勞働者を一時に困難せしむるの困難なる事情を具申し、第二次窮民救濟事業の實施を熱望してゐるが、內務局でも攻究中の問題であり、各道の財源調查を進め計畫資料蒐集中であるが、今回の知事會議に於て大體方針を決定する筈であり、結局本府土木課の腹案の如く漸減主義をとつて、第二次計畫を確立するものと見られるが、その財源を如何にするかは問題の焦點でもあるので、知事會議では特にこの點が重要論議となるはずである

朝鮮にも外船の 輸入許可制

十一日閣議で決定

【東京電話】十一日の閣議で正式決定した外船輸入制限問題に關する諮定事項は、大體既報の如くであるが、左の一項が特に追加補道されてゐる

一、朝鮮及臺灣においてはこの際內地同樣の許可制を發布すること

遞信局の大異動 十一日で一段落

第二次迄に旅費八千圓支出 六月に簡保運用課新設

遞信局では先月末に第一次の異動として三十六名、第二次として八名を發表、更に四月に入り十一日には第三次として六名の發表あり都合五十名の大異動を行つたが、之で副事務官十一名、判任官三十九名が動いたわけで、昨春の行政整理といふ特殊の場合を除き、遞信局としてかつてなき大異動を斷行したものである、更に六月初めには簡易保險積立金運用課新設に伴ふ事務官以下の異動が發表される筈であるが、十一日の異動で一段落となり遞信當局もほつとした形である

なほ庶務課では異動に伴ふ旅費として、一萬四千圓を見込んでゐるが、第二次までの四十四名の動きで約八千四の旅費を支出してゐる

京城郵便局在勤保險監理課兼務遞信副事務官 龜田周一
京城府金管理所長を命ず
保險監理課兼務を命ず
京城中央電話局長遞信副事務官 有元正義
京城郵便局監督課長を命ず
京城郵便局保險課長兼務を命ず
京城郵便局監督課長保險課監理課遞信副事務官 八木朔一
京城郵便局臨時在勤を命ず
監理課兼務被如
京城府金管理所總務課長遞信事務官 淺原貞紀
電信課勤務を命ず
監理課勤務遞信書記 別所義英
京城府金管理所總務課長を命ず
監理課兼務を命ず

遞信辭令(十一日)

京城府金管理所長心得遞信副事務官 江頭矩一
京城中央電話局長を命ず

參謀長會議 二十一日より

【東京電話】陸軍恒例の參謀長會議は二十一日から二十五日まで擧行される旨十一日發表された

內地の鵜呑みを去り 半島獨自の立案へ

制度改廢新設は下僚に委せず 首腦部が愼重に臨む

朝鮮の制度改正とか新たに制度を設くる場合、常に內地の制度を鵜呑みにする傾向があり、今では一種の習慣性となつてゐるが、この傾向を是正して、朝鮮は朝鮮自身の立場から事物を眺め、實情に即して適切なる制度の改廢新設を行ふべきであるとの意見が近來本府內に强調されて來た、右に就いてはさきに宇垣總督からも注意があつたが、當局でも諸法令の審議に際し、模倣傾向の弊れを避けると し、先般來起案者に向つて注意を促してをり、今回設置した林制務局長も內地の制度を鵜呑みの危險を痛感し、眞似排除を高調してゐる一つの制度がピッタリ板について朝鮮の土で育つやうになるまでには容易でない、實情に適しいものは遂に無用の長物化する、だから條規研究に研究を要するわけであり、制度改廢等に際しては、下僚の起案に任せず所管首腦部に於て充分の關心を拂ふ必要のあることを强調されてゐるので、今後諸制度の改廢新設に際しては、專ら愼重の態度を以て臨むものと期待されてゐる

海底ケーブル

對馬嚴原と釜山間を 十一日より着工の 十四日迄に完了

對馬嚴原と釜山の海底ケーブル敷設による內鮮連絡電話工事は、去る六日から開始する豫定の所、荒天に邪魔されケーブル・シップ南洋丸の活動が不可能となり、漸く十一日午前八時から釜山を起點としてケーブル敷設を開始、十一日中に十六浬の敷設を完了する筈である、なほ全長五十浬の敷設は天候が險惡にならざる限り、十四日までには完了の豫定でケーブル敷設檢査を濟ました上試驗通話を始めることゝなつてゐる

敷設工事監督のため釜山に出張中の遞信局工務課の佐々木技師は十一日夜釜山發歸任の途に就く筈である

辭令【東京電報】

任城大助教授(七等) 部田均
京城帝大助教授 鵜飼信也
任同教授(七等) 山口武夫

今井田總監訓示要旨

道知事會議にて(夕刊續報)

而して農山漁村大衆の經濟を堅實ならしめ、その生活の安定を圖るが爲には、此等大衆の發奮努力と相俟て、官府において實行すべき事項も多々あると考へるのであります、卽ち各種行政機關の聯絡協調、事務の簡捷、制度の簡易化等、專ら民生の利便を眼目として施設整備を要すべきものがあるのであります。曩に一部の產業團體の整理統一を圖り、或は民有林指導方針の大綱を定めて地方林政をして農村の實情に卽せしめたる等は、此の趣旨に外ならないのでありますが、更に金融組合產業組合其の他公私各種の團體間相互の統制を圖り其の合理化を策するが如き、或は利息制限令に依る暴利の取締の如き、或は小作制度の確立に依る地主及小作人の正當なる利益の調和保護を策するが如きは、今後鋭意研究調查の上施設改善すべき事項と存ずるのでありますが、各位においても克く所管事務に付以上の趣旨に依り常に研究調查を怠らず施設の改善を圖り、以て民生の康福を增進するに聊かも遺憾なからんことを望むのであります

國民精神の作興並、現下の時局に鑑み眞摯の要求なるは言を須ひざるところであります是を以て昨年十一月十日民心作興に關する大詔渙發記念日を發足點とし、國民精神作興運動を開始し、官民一途我が國體の精華を發揚し、質實剛健、只管先帝の聖訓を奉體し我が建國の精神に立脚して、民衆の自覺自省を促したのでありましたが、其の間各位の施設概ね宜しきを得し、如上の趣旨漸く都鄙に徹底しつつあるを見まするは、洵に慶ぶべきであります。併し乍ら由來精神的運動は時の移るに從ひ熱を失ひ易きを常と致しまするから、各位は常に民心の誘導に努め、須臾も弛緩せしむることなく、社會教化に關する各般の施設に意を用ひ、益々國體明徵しましたる趣旨を體し大いに精神生活の振興に努め以て有終の美を收められたいのであります

教育の普及改善に關しては、從來教育をして時勢の要求と民度の實際に適合せしむることに、特に意を用ひ來つたのでありまして、各初等學校に於ける職業科教育及普通學校に於ける卒業生指導等、各位の努力に依り今日既にその成績見るべきもの少からざる次第でありますが、なほ客秋來實行し來れる自力更生運動、農山漁村の振興の計畫に付ても、此等初等學校兒童及其の卒業生等の自覺奮起に俟つ所極めて大なるものありと考へられるのであります、各位においても此等教育の內容改善及充實に付今後益工夫を凝らされたいのであります

翻つて普通教育普及の狀況を觀るに昭和四年度より實施し來れる一面一校計畫は前年度迄に其の前半を終へたのでありまするが、其の實績に徵するに學校の增設においては略ぼ其の豫定通りの結果を擧げたのでありますが、就學步合においては却つて計畫の當初より低下せるが如き實情でありまして、國民教育の前途甚だ遼遠なりとの感を深くする次第であります。惟ふに斯くの如き普通教育の不振は、職として一般民衆の經濟力尙充實せざるに由るものなるべく、從て其の普通教育の堅實なる普及發達を策せんとせば、先づ一般民衆を啓發して其の教育に對する信念を新にし、國民性の陶冶と民力充實とを主眼とする教育を授け、速に其の效果を收めしむるを要すると考ふるのであります。卽ち實科的作業的訓練に最大の努力を拂うて、生徒兒童をして舊慣因循の陋習を去り職業に對する確乎たる思念を培養せしめ、他日生業に從事するの訓練を施し、以て民力充實の[illegible]を強くを根本とするより外なきを確信して居る次第であります而して此の精神は普通學校に於ては勿論、一般中等學校に於ても全く同樣でありまして、實用に疎き劃一抽象に流れたる一般陶冶的教育を刷新して克く教育の內容を現實社會に卽せしむることを要するのであります。斯くの如く教育の改善より、更に進んで一般民衆に對し勤勞作業の活技能を垂れ、以て國內產業の興隆と經濟の發展に寄與せんことを期したいと思ふのであります。此の趣旨を以て本府に於ても師範教育の改善其の他の施措を講ずる豫定でありますが各位においても愼重に考慮を致され適宜宜しきを制せられたいのであります

朝鮮に於ける生產米は出來秋に於いて一時に放賣せらるゝもの多く米の移出期は從來甚だ偏倚し大半は出來秋より翌年四五月間に搬出せられたる結果內地市場を壓迫し內地農村に脅威を與ふると大なるのみならず、朝鮮農家の蒙る損失も亦少くないのでありますから本府は之が對策として農業倉庫及米穀倉庫の建設助長、籾摺貯藏の獎勵等の施設をなし來つたのでありますが實績に依れば其の效果なほ不十分であるのみならず、最近內地に於て再び米穀統制問題論議せられ、特に朝鮮米移出の徹底的統制を行ふべしとの論行はるゝに至れるに鑑み、今回當局に於て朝鮮米の季節的移出を矯正する目的を以て、朝鮮米移出統制計畫を樹立し、倉庫その他の貯藏施設の擴充、地方貯藏組合の設置並に社還米制度卽ち貸付の目的を以てする籾の買收、貯藏獎勵補助金の交付等を實施することに致したのであります。その實行の方法等に付ては、別に詳細に協議する豫定でありますが、各位は十分にその趣旨を酌み此等の經濟的施設の利用增進に付適切なる指導を講ぜられ、以てこの施設の目的たる朝鮮米の經濟的移出統制の實績を擧げ、農家經濟の向上を期せられたいのであります

次に棉花の獎勵に付ては大正元年以來第一期及第二期計畫を樹立し生產の增加と品質の改善とに努力したる結果、その成績顯著なるものがありましたが、輓近の情勢に鑑み、更に棉作の積極的獎勵を行ひ以て農家經濟の向上を圖ると共に、本邦棉花の自給に資するの適切なるを認めまして、今回棉花增產計畫を樹立し、今後二十箇年を期し栽培面積五十萬町步實棉生產額六億斤を目標とし、差當りその第一期計畫として本年度以降十箇年間に栽培面積二十五萬町步、實棉生產額三億斤に達せしむることに致したのであります。而してこれが獎勵に當つては、從來の經驗に省み、作付面積の急增を圖るよりも多角的農法の趣旨に基き、漸く農家をして適當なる面積の栽培を實行せしむるを方針とし、同時に契約栽培の獎勵に依り[illegible]の增加を圖り以て棉花栽培の安全且必要なる所以を自覺せしむるを第一義と致しまして、面積の擴張は棉花の增收に伴ふ必然的結果たらしめこれが所期の目的を達成せしむる方針を以て、周到綿密なる實施計畫を樹てられたいのであります

民有林野の改善に付ては始政以來力を致したる所でありまして、輓近林相の向上見るべきものありますけれども、更に從來の實績に照し又民度及林野の現況に鑑み、造林方法の合理化と伐採に關する弊害の矯正とを圖り、且林地の適當なる利用を促進せしむることの急務なるを認め、茲に民林指導方針大綱を制定したのでありますが、其の主眼とする所は民有林の經營をして農村の實際に適合せしめんとするに在ります。尙之と同時に、林野保護施設の合理化と負擔の輕減及賦課の公正を期する爲、森林組合を廢止して其の事務を道に繼承せしめ、林野保護施設を整備せしむることになりましたから、今後盜伐其の他の被害は著しく減少し林業經營上得る所多かるべしと認められますが、其の運用に當つては、單に取締に偏せず懇切なる指導と並行して機宜の措置を講じ、林野保護の目的を達成せられたいのであります

交通運輸機關の普及に付ては、現下の時局に鑑み產業の開發と民衆の利便とを圖り國防上の見地よりこれが完成を期し、既定計畫の遂行は勿論、時運の進展に伴ひ必要なる計畫を追加し、更に北鮮開拓及滿洲國鐵道の普及に伴ふ航路、港灣、通信、稅關等の設備は勿論、日滿間交通聯絡に付て施措を怠らないのであります。殊に鐵道の普及に關しましては、曩に樹立致しました十二年計畫に基き着々豫定の工事の遂行に努め、更に窮民救濟事業の一部として工事の促進を圖り且昨年度より北鮮拓殖鐵道の建設に着手致したのであります。又私設鐵道も政府の保護と各位の指導とに依り益順調の發達を遂げ、今や國有及私設の鐵道の聯絡網は各地方に普及し、其の延長四千[illegible]粁に達し鮮內に於ける文化產業の開發に寄與する所益々多きを加へつゝあるのであります。將來國有鐵道の進展に付て各位の助力を煩はすこと多かるべく尙私設鐵道の發達に付ても一層助長を加へられんことを望むのであります

自動車運輸業は、近時急激なる發達を遂げ陸上交通機關として、鐵道及軌道に比肩すべき有力なる地步を占むるに至つたので、陸上各交通機關の統制を圖り社會交通の便益を增進せしむる必要を認め、曩に官制を改正して之が監督を鐵道局の主管と致したのであります。而して此等陸上に於ける交通機關は之を綜合統一して各其の特質を善用して其の相互の聯絡協調を保ち、之が機能を發揮せしむることを肝要と認めらるゝを以て自動車運送事業の許可其の他の處分に關しては鐵道、軌道又は其の營業自動車との關係を十分考慮して之を處理せられんことを望むのであります

最後に時局に對する私の考へを申上げて置きたいと思ひます。今や時局極めて重大なる折柄でありまして、外交に、內政に我が國は正に非常時に立ち到つたものと考へます。卽ち外においては北支の風雲未だ收まらざるに、帝國の國際聯盟離脫に伴ふ國際世局の混沌たるあり內に於て經濟界の變動に伴ふ民生の不安と青少年の思想動搖とは今尙依然たるものがありまして、刻下難局の打開は喫緊の急務でありまして正に官民の全力を傾倒すべき場合であります、就中公職に在る者は、率先至誠奉公を念とし緊張したる精神を以て最善の努力を致すべきであります、特に今日の時局においては寸時の弛緩あるを許さず全員全能力を發揮すべき場合であると考へます、各位は部下職員の董督及各機關の相互聯絡に格段の注意を拂はれ、各機關有無相通じ各員いづれも全力を盡して職務に奮勵し、以て現下の難局を克服し更に國運伸張の基を築かんことを期せられたいのであります

昭和八年四月十一日

景品付大賣出し

景品
十六立詰一壜お買上毎に ミツワ煉石鹼二個
二立詰一壜お買上毎に 特製化粧石鹼一個
洩れなく進呈

キッコーマン醬油

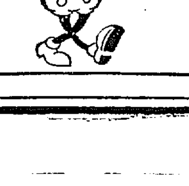

おいしい醬油
經濟な醬油
それに又なんと
上品な景品!

社説
兵匪馴致の良策
李子英麾下の歸順問題

新京電報によれば、李子英の統率する匪賊三千名は、全武裝をあげて歸順し滿洲國の建設工作に參加すると報ぜられてゐる。しかしてこれら匪賊の善後措置に就ては賊團の逃走、叛亂等を防ぐため、解水期を待つて、呼海線各驛に配置し、各々防役に從事せしむる筈であるが、解水期までには約二ヶ月待たねばならず、その間彼等を如何に處置するかゞ問題であつたが、この二ヶ月を、閣議は彼ら歸順匪賊を現地に止め、無償を以て食糧を支給することになつたと傳へられる。

◇

匪賊討伐は、滿洲事變勃發以前からの年中行事であつたが討伐が常なる時代に終り善後措置が適當に講ぜられない憾みがあり、ために彼等匪賊は、たとひ一旦投降はしても、いつしか元の匪賊に還つて治安を攪亂してゐたのである。この叛背常なき彼等は或は歷史的傳統的の素因もあるであらうが、その大部分は職に窮し、食に窮したる結果であらうと思はれる。然らば一方に討伐を徹底して彼等に跳梁の間隙を與へず、一方彼等を撫育するに道を與へて職を與へすれば次第に樂土を建設し得るものと想はれる。

◇

この點から見て、今回當局措置、總理府、治安部等各關係者によつて講ぜられた歸順匪賊三千名の善後措置は、けだし見ない英斷であり、積極的措置が果して所期の効果を舉げ得るやはその結果を待たなければ斷定を許さないけれども匪賊に對する措置としては、前例を見ない積極的措置であるから、彼らにして恩惠を知る良心があるならば恐らく所期以上の効果を招來し得るものと思はれる。のみならず、ひとり今回歸順した三千の匪賊に限らず、この事が同僚の匪賊に知れ渡るならば、續々と歸順を申出づるであらうとも期待され討伐の勞を少くして、多くの收穫を見ることが出來やうと思はれる。つまり今回の懇講的措置は匪賊馴致の上に一個の捨石として見ても誠に興味ある措置である。

◇

惟ふに東支鐵道に絡む問題によつて、蘇支兩國の國際關係が何時如何なる衝突を勃發しないとも限らぬ微妙な關係にあり、一方熱河を中心とする北支關係が頗る急迫した情勢にあることによつて、この際日滿兩軍の神經は多く蘇支國境方面に集中されねばならない狀態にある。從つて匪賊討伐は二義的な問題となつて來るのであるから、匪賊が自發的に歸順するやうな空氣を作るのは最も策の得たものとせねばならぬ。王道樂土を標榜する滿洲國の政治工作遂行における內部の癌腫は無論匪賊の猖獗にあるが、この匪賊さへ歸順平定し終れば、內部工作の第一歩を終るものと見なければならぬ。從つて今回の李子英麾下の匪賊歸順に對する關係當局の措置は必ず好結果を齎致するものと信ずる

六大學リーグ戰前記（1）
太田四州

幾多變轉の球界にも春は花やかに歸つて來た。たとひそれは極めて變態奇妙なリーグ戰ではあつても、兎に角にも無に優るとは言ふまでもない。片輪になつても挨拶に比べての仕合せを認める外はない。唯春の試合は從來のシステムと違つて行當りバツタリの一本勝負である。樂しさと共に運命の支配が格段に大きいことを覺悟しなくてはならない。從つて勝敗の豫測も從來とは全然趣きが異なつて來る。一本勝負の結果は數でコナすより質で勝すことである。先勝七分ではなくて先勝が凡てゞある。八の力二人よりも十の力一人である。特に卓越した一人の力は策略や用兵やりくりの凡てを蔽ひて凡てを決定することゝなる。二回戰を考へ決勝戰を慮る必要は毛もない。全力を傾けて此の一戰を拓ればよいのである

此一戰と投手團
いづれも一長一短

◇此の意味に於て春の一本試合はチームさへあれば勝敗は殆ど決定される。もし強力の投手一人を持つ特に投手力に異常の重さが加へられる。何れのチームにもさうしたズバ抜けた投手は見當りかねる。ある者は甲に強くても乙に弱い、ある者は巧さはあるが強さがない、ある者は強さはあつても粘りがない。結局は一本勝負を活かす程の投手は揃ひ難い

法政 對立の妙 若林・劉 最も粒揃ひ

◇法政の投手陣は最も粒揃ひである。特に對立の妙は最も無難を思はせる。巧味として若林は今回鋭し切つた上今春は隔の偸盜によつて濁切りスピードを取返し、得意のナックルボールも上乘のコントロールに仕上がつて全く堂に入つたピッチングを見せてゐる。若しも十二分此の巧味に追込まれたらば打者は手もなく其の好餌となるであらう。唯巧さの逆は脆さである布哇帰の若林があれほどの好調を見せながら、而も湖南帝の本塁打を浴びて試合を一瞬に崩し去つたのも言はゞ巧さの逆襲でもあつた◇幸ひにして法政は、若林の巧味に配する劉を持つて居る。スピードもよく、變化も多く惧眼を誘ふコントロール豐かなヒネクレ球は粘りにかけて當代に匹ふものゝない上に、次第にプレートの貫祿を加へて來たことは益々其前途を樂しませるものがある

◇此の兩者の離らざるリレーは春の法政に最も恃むべき力とならう 併し兩投手共に同臂微弱の投手である。前の投手には充實したバツクー陣してソツのない內野陣が望まれる。しかも春の法政には秋の黄金內野から苅田を去り久保をうしなつた。この內野陣の手薄によつて法政投手力の割引させらるゝことは當然豫定に入れなくてはならない

慶應 共に力の岸本、灰山 リリーフ三宅

◇慶應も春に於て決して人後に落ちるものでない。岸本は既に昨秋一躍して大投手の列に入り、灰山は無比の戰績を收め、三宅もリリーフの名人としてそれぞれに特色を誇起した。殊に岸本の剛球と、崩れるやうな大きなアウドロの落ちは、一度好調に乘る時容易に乘ずる隙はない。灰山も劣らぬ強球にキビキビとした鋭いカーヴを持つて小氣味よく打者を料理する手の內は憎い。投手力は慶應の一つの誇りであることに誰も異議を挾むものであるまい

◇唯慶應の投手力は、其のタイプが同型である。岸本は大きく、灰山は鋭くの差はあつても要するに兩者のカーヴを生かすものは其の投下しの速球である。剛球、軟かして快む ところをカーブに終る武器と呼吸に變りはない。對者の妙はこの投手には消め難い。唯共に力の投手であるが故にその何れかのコンデイションは十分味方のプレートを守るに足る心強さがある。ハワイ戰に岸本が亂打された後灰山が見事其の亂打を阻み得た如きは其の例である。併し反對に一人の打たるゝチームには他もまた當てらるゝ虞もある。同型の投手力が恐まるゝ所以はそこにある。まだ經驗の淺い前哨戰ではあつたが、ハワイ戰と同志社戰によつては、春は灰山に幾分かの心強さがあつた

早大 威力松木 怪力福田 阿部の新鋭振

◇春のリーグ戰を豫想する誰もは早大成敗の鍵は一つに其の投手力にあるものと見做して居る。之には二つの意味がある。一つは松木と福田の昨秋における好調は餘りに華々しかつたが、今春再びこれを望むことは難きを惱むものであるとするもの、今一つは、春の早大を守備と攻撃に間然する處なしと見て、此上投手力さへ十分ならばと言ふ意味のものである

◇由來松木は剛速とカーヴに十分の威力を持つ投手であつた、唯コントロールの惱みが彼を中途不遇のベンチ生活に腰つたまでゞある。昨秋の好成績も要するに味方の手薄に說恐したコントロールの回收に止まつて決して俄かに其の力倆を更らためたものではない。力倆は本來であつてコントロールは精神の集注一つである。松木が春において毅然として昨秋の力倆を失はるゝとは思はれない

◇福田に至つては怪力不測の投手である。彼は過去三シーズンを通じて九回出場を命ぜられ內三回は補助に終り、四勝二敗の戰績を殘して居る。しかも其の二敗は由田と松木のリリーフ戰に過ぎない。言ひ換へれば福田は單獨のプレートに於て未だ曾つて戰敗したことはないのである。殊に恐るべきは、其の四勝中の三勝は強敵の本敵を完敗に退け、他は強敵を球遊くして僅かに一點を與へたものである。此のシヤツトアウトの一つに昨秋の優勝戰の如き記錄的のものも含まれて居る。此の福田は剛力方によつて從來の功績を誇が掲げ得たいと嘱望されやう

◇所に春の早大プレートに一脈心細さを感じはしめるものは、過ぐる布哇の服部を完封して日本の大學野球の爲めに萬丈の氣を吐いた阿部の新鋭振りである。豪鋭不羈の、しかも一球を苟もしない度胸と用意のピッチング、そして重味を持つコントロールに平的の軍味を持つ一國にあのプレート振りは、秘かに名人竹內投手の再現を想はしむるものさへあつた。布哇戰を以て直ちにリーグ戰を推することは當らずとしても彼の大成を期すべく差當りリーグ戰の一つの樂しみとして侯つに十分である。若原も有用の材である、松木福田に惡ありとしても直ちに早大のプレートを悲觀するのは尚早であらう

野球記者界の權威

太田四州氏は我が國野球の搖籃時代からの大先覺で、往年『運動界』の主宰であり、主筆であり、同時に選手として記者として活躍した力と腕の人である、更に時事、國民の社會部長として敏腕を揮ひ、運動記者は東京新聞界に『太田式』を形造つたものである。本文は特に本紙のために寄稿したものである（寫眞は太田氏）

金本位制は何處へ行く
京城帝國大學教授 四方博

（七）

かういふ考へ方、かういふ方法によりまするとる國內の物價安定といふ事に就いては政府當局殊に中央銀行當局が非常に愼重なる、細心なる注意を怠らざる限り、或る程度まで物價を安定せしむるといふことが可能であるといはれ得るのであります。たゞ今一つの貨幣の要件である國際收支の決濟はどうなるかといふこの點であります。こゝに至つては管理通貨論者と雖も結局は金に頼らざるを得ないのであります。この管理貨幣といふものを世界的に行ふといふことは今のところ不可能で、それは國內的にのみしか行はれ得ない、國際的には依然としていはゆる金物價による計算に基づいて決濟するの外ないといふことになるのであります

斯くの如き種々なる提案がありますが、何れもそれが不可能であるといふことになりますると、結論として國際何等かの形に於て此の金本位制に復歸するより外に仕方がないといふことになる、然しながらこの場合勿論從來の金本位の再建は望まれない、そこでこれに若干の修正を加へなければならない、例へば昨年六月國際聯盟の金委員會報告、近く開かれる國際貨幣經濟會議の準備委員會報告などの報告書は、この主張の最も有力なる支持者であらうと思ふのであります。が、これらの人々の主張は結局金をなるべく節約する、その方法は中央銀行は金準備を對外的目的に集中することであります。而して兌換準備率を三分の一とか、四分の一とか、出來得る限りこれを引下げて金の對外準備用の餘裕を大ならしめ、その他金節約のため種々なる方法に就いて應用を試みてゐるのであります。それからもう一つは前の金の偏在、即ち金が國際的に一部の國々に偏在してゐるのを矯正する手段を講ずることでありまして。これは貿易政策の整成でありますとか、新平價の決定とかいふやうなことによるのであります それから第三には各國の中央銀行がお互に協力して金本位制度維持に努めるのほかに途がなく、殊に此の點で於滿洲の弱小諸國中央銀行の提携が必要なのでありますが、現在の國際決濟銀行の利用を十分にするといふのであります。これを要するに斯くの如き主題は何くまで金に執着するの外途なきを認めるものでありまして、即ち國內的には或る一定の基礎として自由なる政府及び中央銀行の裁量に任するよりも寧ろしさインフレーションを防止するに安全であると考へた譯であります。勿論この場合にかいて例へば日本が大戰中の好景氣の時代に味はつた樣に、金が增加して即ち金の輸入が銀行券の增發となり、物價及び其の通貨の膨張を來して物價を騰貴せしめるとか、金の流出、金保有額の減少が不當に通貨を縮小せしめ殊に金利を昂騰せしめて企業を萎縮せしめたりすることの不利は認めるが、この點に於いて金と紙幣との間を『ゴム紐で結びつける』ことによつて十分當局者の思想で操作しなければならぬのであります

第二には國際貨幣決濟に於ても政治的、經濟政策的方面の干渉が甚しく且甚しき變動になる新時の貨幣の作用が高まつた時にこの戰略においては酒時の理論の如く金の流出入・物價の下り上り・金利の増減といふが如き自動的效果は必ずしも期待し得ずとするもなほ金以外にこれを可及的に安定せしむべき方策がないのであります。金本位をとり背後に有力なる國內生產力を有することに依つてその安定を企圖すべしとするのであります

青年聯合團 第九回大會
十一日から開催

【東京電報】非常時日本にその正しい動向を指示し、青年の熱意と努力を鮮明すべく大日本聯合青年團では、十一日より十六日まで京都帝國聯合の名の下に日本青年館で第九回大會を開催し、青年團作興策其他京都帝國聯隊大會をも催す事となつた

夕刊後市況

株式 生糸高に支ふ
期米 凡調に推移す

◇株 全く寝眠を催すやうな相場で左も右も動けず新東は僅かに三十錢幅の運動で唯鐘新が珍しく百十四圓丁と強硬な爾內が見せた位で、他の生糸は横濱の先物七十一圓九十錢と又もや新高値に近い期日格も六百九十四をつけてゐるのは頗る人氣を感じてゐるが東京の新一圓八の止めは或は生糸高によるものか、殊に大阪の引跡は新東八十錢大新五十錢日鐘三十錢高を傳へてゐる、臨の様は何とやらで人氣がこれだけ萎縮してゐると何か起ればよいとの材料期待の人氣も湧く

前日との比較

	前日止	當日止	
西新	一六五	一六一	四安
大新	二五三	二四八	五安
東新	一〇三〇	一〇一九	十一安
拓新	二四	二四	不變

◇米 五節には大阪高に三七錢と盛り返したが六七節には三二錢と再び崩れて新鮮味は全く見當らない

仁川期米

	當	中	先
六節	二三四	二三九	二三三
七節	二三二	二三二	二三三

各地期米後場止

下關	二三、六七
名古屋	二四、二六
金澤	二一、八一
熊本	二三、二五

大阪最終記錄一錢安

横濱生糸引

當七一八、〇〇 先七一九、〇〇

驚く程永保ちするのがこの車の特點です
鋼鐵製 全廻轉部防水式
山口の自轉車
模造品に御注意！
本車の有する實用新案特許
第一五一七二號 第一五一七二號 第一七一九五九號 第一七一七二九號 第一八一六九九號 第一六一八四九號
カタログ進呈
全國各地代理店に有り
東京日本橋小舟町 山口自轉車工場販賣部

りん病 ばいどく 主治藥
有田吉松責任製劑
帝國大學病院英米獨佛醫科大學病院にて稱揚配劑せられつゝある內務省衞生試驗所が檢查封緘せる優良藥を配劑せる事を保證す
有田ドラッグ專賣所
發賣元 有田ドラッグ 有田ドラッグ
にせ藥をウル サギ師あり
他の藥店に販賣を許さず

資本金壹千貳百五拾萬圓
横濱火災
京城鍾路一丁目 支店

眼科 耳鼻咽喉科
荒川醫院
京城本町一丁目（明治屋前通）
荒川正雄
（電話本局一五三四番）

於全鮮清酒品評會 毎回優等賞受領 連續賞盃受領及
濱鶴
ハツマル
醸造元 馬山 濱田酒造場

品質保證の爲め地方は郵便で 府內は巡回サービス致します
アート 高級萬年筆
米澤萬正堂 京城本町

資生堂石鹸デー
資生堂石鹸 二個お買ひ上げ毎に
新製 圓形髪洗ひ 資生堂ソープシャンプー 一個洩れなく贈呈
東京銀座 資生堂

フケやカユミを防ぎます・お髪を健康にします・脫毛や若禿を防ぎます・黒髪の美を保ちます
さくら時の埃っぽさ・・・
お髪のためばかりでなく御健康のために一さう髪は手まめにお洗ひ下さい
花王シャンプーをお使ひになれば手輕に洗ひ榮えして いつも清らかな髪の美しさを保てます！

日本髪なら一回分
洋髪や少女方なら二回分
東京・花王石鹸株式會社長瀨商會・大阪

南鮮版

お嫁入期の娘の多いのが眼立つ
朝鮮人の八割は無學文盲
全南の統計的考察 (中)

（これは總督府臨時國勢調査課の眞鍋統計官の面白い統計的考察の概き）

朝鮮人總數二、二八八、四二九人を有業者（大分類一－九）無業者（大分類一〇）に分つと有業者一、二四四、一四三人無業者一、〇四四、二八六人にして總人口に對する割合は有業者五四、四パーセント無業者四五、六パーセントで其有業者總數を職業大分類によつて區分すれば農業最も多く八四、九パーセントを占め之に亞いでその他の有業者及工業の各四、〇パーセント商業の三、二パーセント水產業の一、四パーセント家事使用人の一、三パーセント順位にして公務、自由業、交通業、鑛業の割合は極めて少く共に百分の一に達せず 職業中其八割以上を占むる農家につき農耕に從事する者の職業上の地位をみるに勞務者最も多く六六五、九五六人（六四、〇パーセント）業主三七四、八八四人（三六、〇パーセント）にして職員は僅かに二四四人

◇

更に農耕業主を經營上の地位によつて區分すれば自作農一一七、五四五人、小作農一八六、六九九人、自作兼小作農七〇、一五七人其の割合は小作農四九、九パーセントにしてその大半を占め、自作兼小作農の一八、七パーセントとす、尙火田耕作に從事する者一、二三六人あり。而して職業小分類に就き從業人數を觀るに本道における產業狀態を反映すると共に各人の經濟活動の範圍を示すものにして最も多きは農業手助の五九八、八八〇人之に亞いで農耕業主の三七四、三八八人、作男作女の五九、九九一人日傭の四七、七七一人、主人の世帶にある家事使用人の一五、九四八人等原始產業に從事する者大多數を占め農產物の販賣なる事を示し織物業に從事せる機織工の一一、三七五人物品販賣業主の一一、三五〇人、露店商人、行商人の一一、六四六人は日用品、雜貨、吳服類を主として特に露店商人と消費者との媒介者たる商人の多き事は市場經濟を中心とする朝鮮人の生活狀態を表現するものにして物々交換時代の遺風を存し朝鮮經濟組織の幼稚を示す、この外漁業勞務者の九、九一九人、鑛業手助の八、二三四人等にして何れも從業人員八千人以上を示す

◇

次に朝鮮人の人口總數二、二八八、四二九人を讀み書きの程度別に區分すれば假名及諺文を讀み且書き得る者一三一、一一八人諺文のみを讀み且書き得る者三三、〇九五人にして各其の總數に對する割合は前者五、八パーセントにして後者は僅かに一九、九パーセントに過ぎず、朝鮮人の文化の程度の如何に低きかを示す

更に之を六歲以上の者について見ると假名及諺文を讀み且書き得る者六－九歲に於て五、七パーセント一〇－一四歲の一六、二パーセントを最高として漸次遞減し四〇－五九歲級に至つては一、六パーセントに激減し、諺文のみを讀み且書き得る者については六－九歲級の三、八パーセント一〇－一四歲級の一〇、〇パーセント一五－一九歲級に於て一七、〇パーセントに達し漸次其の度を高め四〇－五九歲級の二三、五パーセントを最高とするも假名及諺文を讀み且書き得る者より其の割合著しく高い

◇

本道に於ける文化の中心地木浦府の朝鮮人に就き讀み書きの程度を觀ると六歲以上の總數二一、六四三人の中假名及諺文を讀み且書き得る者は五、八四九人にして二七、〇パーセントに該り諺文のみ讀み且書き得る者は三九七人あり總人口に對する割合は一四、四パーセントより多く本道全人口に於て觀たるより其の割合著しく高く、更に年齡別に觀るに假名及諺文を讀み且書き得る者は六－九歲級に於て二八、一パーセント一〇－一四歲級の四四、〇パーセントを最高とし漸次遞減し四〇－五九歲級に至りて一〇、三パーセントに減ず、諺文のみを讀み且書き得る者に就いて觀れば前者と其の趨を異にし六－九歲級の六、六パーセント一〇－一四歲級の七、四パーセントにして其の割合低く、一五－一九歲級に至りて漸く一五、五パーセントに達し漸次年齡の進むと共に漸次其の割合を高め四〇－五九歲級の三〇、〇パーセントが最高である是れ都市に於ける文化の普遍の程度を示すものにして假名及諺文を讀み且書き得る者に比し著しく相違するは舊慣思想の割合の大なるを示す

◇

內地人の總數は四〇、九八六人にして男二一、五八九人女一九、三九七人あり總人口に對する割合は一、八パーセントに該る。これを大正十四年簡易國勢調査の三二、六四五人（男一七、三四一人、女一五、三〇四人）に比較するときは五箇年間に人員に於て八、三四一人（男四、二四八、女四、〇九三人）の割合に於て二五、六パーセントを增加す—かして大正十四年乃至昭和五年間に於ける出生數は男二、二八一人、女二、〇〇二人、死亡數は男一、一九一人、女一、〇八八人にして差引男は一、〇九〇人、女は九一四人の自然增加に拘らず前記增加數の遙に超過してゐるのは男は三、一五九人、女は三、一八九人の來住の往住に超過したのを示す

◇

內地人の男女の均衡を觀ると總數からすると女百に付男一一一・三にして男の超過割合大なりこれを年齡五歲階級別に觀ると五－九歲級の女百に付男一〇二、六は男の超過なるも其の割合低く一〇－一四歲級の同九九、一一五－一九歲級の同九九、二〇－二四歲級の同九六〇は共に女の超過にして二〇－二九歲級では殆んど均衡を保つが三〇－三四歲級に至つて俄に男が超過にして一一四・三を示し爾後年齡の進むに伴ひ其割合增大し四五－四九歲級の一七二、七を最高とし漸次遞減し六〇－六四歲級に於ても尙一三二、〇を示すこれ畢竟三〇歲以上の生產年齡期にある者の來住の盛んなるを示すものなるべく而して以上示す如く內地人の男女の均衡は著しく男の超過なるに拘らず二〇－二四歲級の結婚適齡期にある女の超過は注目すべき現象である

金泉大詔捧讀式

【金泉】十七日午前九時のサイレンを合圖に金泉神社境內に官民各團體參集聯盟脫退に關する大詔捧讀式を擧行、皇居の遙拜、國歌合唱の後山田金泉郡守府尹を捧讀、帝國の萬歲を三唱して散會

榮轉した吉良さん
喜びながら轉出感一席

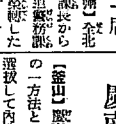

【全北】全北警務課長から京畿道警務課長に榮轉した吉良島重氏は流石に喜びに溢れつゝ左の如く語つた

もう滿二年三ケ月になるからいつ頃でせう 地方を大分廻つたが全北程住みいゝ所は少かつた殊に司道に精通してゐる最中に山田知事や諸先輩に別れるが、官命とはいへ實に殘念だ 京城は今から花でいゝだらうが、行く今々警察部長會議で大多忙だ幸ひ警務局にも知人が多いので心強い云々（寫眞は吉良氏）

慶南篤農家
內地を視察

【釜山】慶南道農會では產業開發の一方法として例年道內篤農家を選拔して內地模範農村の視察を行つてゐるが本年も篤農家と指導員を加へて廿四名の視察團を組織し十四日釜山發十日間の豫定で愛知縣下を主として視察し大阪府、香川縣を經由して廿三日歸來する計畫を樹て目下準備中

仁川高女校の五年制實施難か
幼稚園も計畫變更
反對に府會も追隨

【仁川】一部議員間に提唱された記念幼稚園舍の擴充建設問題及び時期尙早の聲に實現をあやぶまれてゐる仁川高女校の五年制延長問題に關し、府では十日午後內務懇談會を開いた結果、幼稚園舍は寄附金一萬一千二百圓に達し豫算額より約六百圓增加してゐるが一般の輿論に追隨し既定方針通り內容充實を計る事とし高女校問題も輿論を尊重するらしいので結局五年制延長は實現困難の模樣である

大邱府小作調定委員を命ず（各通）
伊藤吉三郎、徐丙朝
大邱府小作調定委員を囑託す（各通）

密陽支廳の復活運動
委員連協議

【密陽】九日午後二時半から密陽小學校講堂で開き市民大會で選任された委員二十名出席實行方法を協議したが委員長は孫聯幸松氏を選任し委員長缺席のため更に日を改めて委員會を開くことにして午後四時半散會した

人の動き

▲牛島十九師團長 九日囑任
▲上屋咸北內務部長 十日囑任
▲高尾咸北警察部長 同上
▲鄭僑源氏（黃海道知事）十日曾寧に上城
▲韓圭復氏（前黃海道知事）十日沙里院へ
▲宇野友八氏（新任慶北地方課長）十五日赴任の筈
▲齋藤大佐（新任開城憲兵司令官）七日赴任
▲仲井暢松氏（前城津築港出張所主任）十日本社支局來訪醫科大學本科生として入所挨拶
▲福井芳三氏（城津普校々長）十日本社支局來訪着任挨拶
▲金龍順氏（同訓導）同上
▲吉良京畿道警務課長 十一日全州發赴任
▲村上雄己氏（新義州府尹）十六日大田發赴任
▲長房丈作氏（群山中學校長）同上
▲高田邦彥氏（全南道視學官）十七日大田發赴任
▲南鮮內地視察團一行二十名は九日新光州驛發京都、大阪、名古屋、東京各地を視察二十日歸光の豫定

仁川の本紙讀者慰安
名映畫公開

【仁川】姉妹社特日本報及び本社仁川支局では今十二日から十四日まで三日間府內外里仁館で讀者慰安映畫の夕を開催する事になつた 映畫はさきに本社後援で京城劇成社で上映多大の人氣を博したメトロ・ゴールドウインメーヤー超特作發聲日本版『アルセーヌ・ルパン』及び『キューバの戀唄』探偵映畫及び戀物語りの世界的名映畫で前者には怪盜ルパンにお馴染のジョン・バリモアが扮してをり後者の主演は世界的名歌手ローレンスであるだけに府內ファンは大いに期待してゐる

羅州も熱戰
七十爺さん陣頭に起つ

【榮山浦】羅州郡では久しい沈默を破つて期日切迫で表面化し羅州の丁萬鎬、南平の崔方民中の兩氏出馬に對し更に榮山浦の波多野嘉治氏、旺谷面の崔樂吉の兩氏立候補し都合四名となり愈よ白熱戰を展開するに至つた就中波多野嘉治氏は榮山浦の草分の一人であり元治元年生れの當年七十の高齡であるが元氣旺盛壯者を凌ぐ意氣で自ら陣頭に馬を立て各面を遊說してゐる

人妻に戀慕し その父親を慘殺
大邱府外元日慘劇
豫審終結し公判へ

【大邱】血醒い元日の慘劇として村民を戰慄せしめた達城郡玉浦面金興洞金順爾（三〇）の殺人事件は一月二日大邱署で檢擧し十日達城地方法院の豫審終結殺人罪として公判に附された

同人はかねてから戀慕してゐた張斗俊（六四）の長女太順が夏に涂圭に嫁ぎ里歸り中同洞朴聲五と關係してゐると噂があるので夏が憤慨し殺しに來ると知り一月一日夜七時頃同家に至りその話を種々斗俊に取入り太順を連れ出さうとしたが斗俊から斷られたのに憤慨し一旦自宅に歸り斧を用意し再び同家に乘込み斗俊を外に誘ひ出し折柄の雪の中に矢庭に斬りつけ瀕死の重傷を負はせ逃走したが斗俊は間もなく死亡し犯人は二日未明捕はれたものである

貞操死守か覺悟の自殺か
若妻の死體浮き
光州署意氣込む

【光新】全南羅州郡江面朴某の妻金貞愛（二〇）の奇怪な變死事件については既報の如く其後羅州署で解くべく取調べ中の處九日午後七時頃入水現場へ同女の死體が浮び上つたので同署では直に現場に出張檢視し十日羅州檢事局に屆出て證人數名を招喚する外被害者入間里の許正佳（三〇）外二名を嚴重取調べてゐるが同女の死體に外傷はないが死體を解剖に附する模樣

大沙面事務所
移轉を陳情

【榮山】面事務所の移轉問題で面民が贊否兩派に分裂して反目を重ねつゝある、慶南南海郡大沙面の移轉贊成派では十日正午代表七名を上道せしめ柳元甲ほか一千三百三十四名の贊成面民が連署した陳情書を携へて武田地方課長と會見し移轉の止むなき事情を縷陳した 理由は大沙面事務所は現在同面の北方に偏在する沙德里にあつて交通系統に一大變化を來たしたゝめ中央部の德中里に移轉することが面行政上頗る便宜が多いといふのである

大邱聯隊軍旗祭
盛大に擧行

【大邱】春爛漫の十八日を期し第十八回軍旗拜授記念祝典を擧行することになつた八十聯隊では例興の餘興に騎手古舞ひの形である、今年は特に非常時日本の軍國氣分を一層濃厚ならしめる意味から軍刀術、銃劍術などの武道競技大會を催し國防思想を普及武道系の高田大尉が十日、府內各學校、刑務所、憲兵隊、警察部、署その他地方有志にそれ〴〵試合參加の勸誘狀を發送した

永登浦の强盜狂言

【永登浦】始興郡東面玉吉里五二柳光植（三〇）は九日午後十一時頃京仁線分岐點附近で二名の辻强盜に襲はれ所持金十七圓八十錢を强奪されたと永登浦署に訴へ出たので同署では申立に不審につき嚴重取調べた處强盜とは眞赤な虛僞で叔父の同郡素砂面池井里到漢國から二十圓を借金し最近その催促をうけ返濟に窮したので申譯に盜僞の申告をしたものと判明した

大邱の赤の公判
公開を禁じ審理を續行

【大邱】一昨年十二月以來慶北道警察部、大邱署で檢擧した治安維持法違反被告權大衛外十名にかゝはる大邱共產主義者協議會事件は十日午前十一時五十分から大邱地方法院第一號法廷で堀部裁判長主任、辻、宮內兩判事陪席、酒井檢事立會の下に第一回公判を開廷した、裁判長は被告の氏名、年齡住所職業等を聯めた後開廷僅か十五分にして公開禁止し同日午後零時半から再開非公開裡に被告權大衛から事實審理を開始し同四時審理を終了した、この日さしもに廣き大法廷も一般傍聽人で埋まり特に被告李相哲の妹で美しい明倖—の李明娥（二〇）の姿が人目を惹き被告金重潭の愛妻外十四名の女同志の一群が異彩を放つてゐた、なほ翌十一日は午前九時半公判續行

新たに積塲十一ケ所を設く
總面積千六百餘坪
慶南の野積籾獎勵

【釜山】慶南道當局では本府の鮮米移出調節策と對應して本年度中に野積籾の貯藏を積極的に獎勵助長することに決定し道內全農家の總消費量二十五萬石の五分一に相當する五萬石を貯藏保管せしむる方針のもとに晉州、咸安、咸陽、泗川、固城、梁山、昌原、金海、統營、蔚山、居昌、陜川十一ヶ郡を通じ三十二ヶ所一千六百五十坪の野積場を設置させ五萬石の籾を收容し一石に付七分の年利をもつて低資を融通することに決定した

變質の防止
補助を支出
慶北の對策

【大邱】慶北道では中小農の籾野積貯藏に對し施設費を補助し更に變質期が近づいて來たので變質に備へるため補助豫算の殘額をもつて石當り六錢八厘の補助を與へる事に決定した

慶州古墳
今年研究し發掘は來年

【大邱】朝鮮古蹟研究會では新興のオーソリテイ黑板文學博士の來鮮を求め本年度の事業計畫を研究中であるが、本年は主として慶州の古墳研究に力を注ぎ五月末から大々的に古墳發掘に着手すると

密陽邑會
二日目賑ふ

【密陽】八日は午前十一時から開會、共同墓地使用規則案の審議に入り贊否兩論に分れ第二讀會に移したが時期尙早論が勝ちを占め否決、小賣市場設置管理規則案に入り第三讀會を省略して原案を可決ついで八年度歲入出豫算案の審議に移る諮問案に對し員職員から希望があり、歲議員は無事通過、事務費につき

▲孫議員 副邑長の給料增額は昨年度は會議で五十圓に修正したのに本年三月漸く四十五圓にしてゐるが如何と詰つたが邑長輕くあしらひ、ついで吏員の增員計畫について

▲孫議員 增員する必要は認めないと政務費との間に再び激論したが品變について質問熱落があり、ついて土木費に移り

▲表議員 道が半額を補助してくれるといふから下水工事費を計上してけ如何、と提言

▲孫議員 前年度に計上してあつた驛前下水工事は施行濟かと質したが邑長現在やりつゝあると突つぱねる

▲趙議員 中途半端で下水工事を中止するのは前年濟林橋を半分しか架けないのと同じであると道土木課の逃口に憤慨し邑長は何故擴張を據しながらこれに承服したかと詰めより戶田議員もこれに相槌を打つ

▲邑長 道が三分の二を補助するものと思つてゐたが豫算の都合で約三分一程發したものと思ふなは八年度に於ても何とかして殘つた分をやつて貰ふ樣交涉すると答へ午後四時散會した

十四歲の天才少女
一躍天才雄辯家の折紙付で
在滿皇軍の慰問行脚に出る
大邱の春朗かな話

【大邱】突如現れた可憐な大雄辯家…大邱が生んだ天才的少女…府內田町、田中久萬太氏長女艶子さんは十四の少女だが滿洲事變と時局に刺戟されて、銃後にも兵志旺盛頗を思ひ立ち憲兵隊に懇願したが年少と無資格で許されず、愛國の火に燃ゆる、乙女心に矢も楯もたまらず今度は滿洲派遣軍慰問の旅に出る決心を固めて始めて兩親に打明けた、最初兩親は子供のくせにと相手にもしなかつたが遂に兩親の反對を壓して了つた

◇

そこで愈よ實力の試驗となるや艶子さん大いに力んで學校で終つた時の慰問文を綴々一躍雄辯をしてすつかり感動せしめ列席も驚いた、昨日まで何の、ものもつかぬ全く少女で無邪氣に默々ばかりンねてゐた子が、何時の間にこんな事を喋々舌るようになつたのか、全く晴天の霹靂とする上回り外なかつた正に發の親鳥は飲い事になつたと涙んだ、更に角、他人樣に泥いて貰つて物になるような滿洲へもやらうと當時釜山に居を移してゐた田中氏は後日と將來に相談を持ち込んだ

◇

それが動機となつて艶子さんの後援天才的である事が發見され遂に釜山公會堂で處女講演が開かれた、千數百名の來聽者を前に堂々時局問題を說いて滿堂を唸らせ、五尺の男子を顔色なからしめたのは春もまだ淺い三月の事であつた こゝに自信を得た親子は愈よ講演行脚を思ひ起ち越えて四月大邱に戻り可憐の少女雄辯家の第一聲は母校大邱高女で揚げられ、次いで府廳でも試演されて至るところ好評を博し恐ち艶子嬢の後援會が組織され九日午後七時より大邱公會堂小會議室で愈々一般の人々のための艶子嬢の試演會が催された

◇

會するもの三百餘名、艶子嬢の演題は（一）日支事變の導火線及滿洲の地理的槪念（二）世界列強對我帝國の國力（三）聯盟脫退後の日本 等で約二時間に亘る大講演で吾が燃火を吐く熱辯は斷然聽衆を魅了した、整理も明かであり態度といひ、語調といひ近來流行の各種時局講演會にも優りその例を見ない全く天才的大雄辯家と折紙がついた 彼女は大邱で生れ昭和六年三月大邱鳳山町小學校を卒業、大邱高女に入學昨冬一家が釜山移住と共に退學したものである（寫眞は公會堂小會議室の試演會）

機船沈沒
橋脚に衝突
釜山の珍事

【釜山】十日午前七時長崎市出島所有發動機船發浦丸（八四噸）が釜山南濱海上を航行中機關に故障を生じて渡津橋々脚に觸れて船體に大穴を明け救水沈沒した、乘組員は救助されたが水上署では最近渡津橋工事の現場附近で船舶の遭難が頻出するので危險標識の設置方法について考慮することになつた

劇場の掏摸

【大邱】慶北道警察部に敵視の某（特に秘す）は九日午後九時頃大邱驛頭で開演中の袴人群を觀覽すべく捜さかしの最中、小脇に抱い込んでゐた風呂敷包みの現金三十二圓入り財布を何者かにスリ取られ苛くなつて涵碳中の警官に出たが、犯人は間もなく被害者の傍らにゐてそらぬ顔で涵碳中の府內南町高明業（三〇）—假名—と判明した、被害者はすられたと言ひ、被疑者は金を靴下の中に丸めて認めながら、どうしても拾ひ度いものに逆ひないと頑張つてゐる

近づいた道議戰
各地陣の展望臺

濫立も甚い
定員超過四十一名
慶南大混戰を展開

【釜山】慶南道議戰は期日の切迫に伴れて愈よ激化してゐるが十日に至り泗川郡から前道評議員の尹權寶氏が出馬し定員廿九名の民選議員に對して合計七十名の立候補者となり釜山、馬山、金海の二府一邑を除く十九郡二邑の選擧區は全部出揃つたわけである、右につき道當局では五月十日の選擧期日までには立候補八十名に上るべく選擧の激甚は憂ひて選擧諸種行の惧れがあるので警戒中である

密陽も激化
超過は二名

【密陽】密陽郡では定員二名に對しさきに三人の立候補があつたが更に七日密陽校洞里孫斗炳氏正式に屆出たので結局二人の定員超過となり他にも立候補者あるらしく益々競爭を激化してゐる

慶北では九十名
隣道に輪をかけた
物凄い濫立の逐鹿戰
大邱も相當混亂か

【大邱】大邱府の道議定員は二名に對し內地人側から小川勝長氏名と鮮人側から裵永惠氏だけで表面無風狀態であつたが影響選擧中である小野元太氏も十日正式に屆出で更に近く坂本俊資氏も出馬する豫定であり場合によつては百谷治郞氏も打つて出るらしいので結局二名若くは三名の定員超過となり相當波瀾を豫想されてゐるがなほ慶北としては十日までに正式屆出者九十名に達し各選擧區とも大亂戰を演じてゐる

筏橋校のリンチ
百圓出して圓滿に解決

【光州】全南筏橋小學校教員の私刑事件は紛糾を繰し返して地方問題化し被害者北榮吉氏は順天署へ告訴をし所襲行罪で取調べに附されてゐたが去る五日濱川副局は被害者へ百圓を治療費として贈り和解が成立し圓滿に解決した

大邱醫專の時計泥

【大邱】九日午後一時頃大邱醫學專門學校講堂の大時計が消えて無くなつた—賊は窓硝子を滅茶々々に破壞して屋內に侵入した形跡あり、大邱署では時を移さず犯人搜査中のところ同日午後二時頃府內東雲町派出所金成甲巡査が戶口調査實施中同町西三三〇番の男を取見捕問したところ申立てに容疑點多くテッキリ此奴の仕業と睨み本署へ連行取調べたがなか〳〵強情をはつて容易に白狀しなかつたが、漸く一切を自白した、犯人は府內市場北通一八李好範（二〇）といふモヒ患で殺竊前科三犯の强か者である

大邱春六色
市日の歸り

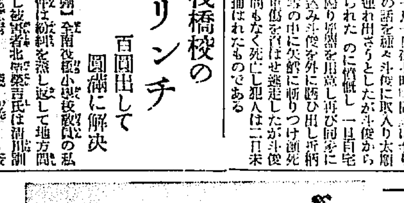

大邱府小作調定委員

【大邱】府の小作調停委員は金知事から去月十八日附で左記の七氏を任命十日府から辭令を交附した

▲委員長多賀秀敏（府尹）竹本利作（府內務課長）金東河（府囑）閔邦醇（府產業技手）沖德五郎（大邱署長）

騙された娘四人
賣られて行く途中
永登浦で押へらる

【永登浦】九日午後永登浦驛に京釜線下り列車から下車した若い四人連れの女がゐたのを永登浦署の金司法主任が不審がり訊問した處右は二百圓づゝで賣られて奉天に行く旨答へたので仁川行に乘換へる點で更に怪んで本署に連行取調べた處行先奉天とは眞赤な嘘で本籍を慶南泗川に置き西鮮遊廓當廿四號で料理業金淑良の妾鄭順（二三）に連れられて青年に各自四〇の前借で娼婦に落ちて行くので慶南泗川郡昆明面村林里朴在芮の二女朴鳳葉（一七）慶南河東郡良甫面孝谷里安作之の長女安正姫（一七）慶南河東郡良甫面甘宣里金在內の妾金德永（一九）の長女朴福順（十八）と判明何れも前記の女の甘言に騙されたものと判つたので同署では保護を加へて總督の本籍地にそれぞれ送り屆く幽管中

あの街この街

【梁山浦】神社では十日午後一時から各町內總代集合神社本年度に於ける豫算會議を開く

◇【鎭里】公山郡成悅消防組の創立式は十日十一時から擧行

◇【大邱】龍木醫人會では前地方課長川本邦雄氏が今回拓務省事務官に榮轉したので十五日午後六時半村上町明石で送別會

◇【永登浦】坊ちやんや嬢ちやん達の樂園＝幼稚園では十日午前十時から入園式を行つた

◇【鎭里】成悅多木農場主代理士多木粂次郎氏は九日來邑有志をタシロに招き張宴

◇【鎭里】戶別稅規則改正により釜山面では十二日面長及面書記を招集し打合せ會を開く

名藥

龍角散

たんをキリ せきをしづめ 肺炎、肋膜炎、肺結核をふせぐ

龍角散の十大特長

圓滿迅速 たんせき ぜんそくの愉快なる治療

1 病原に作用する＝なぜ咳が出るか、そこへピタリと利く。
2 咽喉を滑かにする＝聲に氣持がよく眞に朗らかとなる。
3 呼吸を平安にする＝息苦しさが拭ふやうに楽々となる。
4 せきの靜止作用がある＝眠むとせきを止めることが妙である
5 胸部への影響をふせぐ＝せきが止るから胸部を痛めない。
6 熱が解消する＝熱があると惡症するからそれを未然に消す。
7 肺炎への變症を防ぐ＝卽ち肺炎肋膜炎への變症率を防ぐ。
8 肺結核の痕跡とならぬ＝又、恐るべき結核の種をも消す。
9 副作用がない＝習慣性になつたり、胃を痛めたりしない。
10 他藥と併服してもよい＝如何なる藥と一緒に服んでもよい。

龍角散は優良藥質の配劑なれば少量にても效果よく、香味爽快なれば病人子供藥ぎらひの人も極めて服用よろし。

〃龍角散主効〃

痰咳患者（たんにてゴホン〳〵と咳き入る人は極めて樂となる。）
喘息患者（ぜんそくにてゼイ〳〵息苦しき人も直ちに用るがよい）
咳頻發者（咳が出ると夜中安眠できぬこれ健康上の百害である。）
感冒患者（流行感冒インフルエンザのせきに快適に效果がある。）
肺病咳者（肺病のからせきは、患部を益々亢進させるから御用心）
血痰患者（痰に血がまじるほどの人は必ず服用しなければならぬ）
百日ぜき（お子供さんの百日ぜきには御用ひなすつて下さい。）
痲疹ぜき（はしかぜきも同樣。而かも他藥と一緒でもよろしい。）

定價			
二日分半 二十錢	十八日分 一圓		
四日分 三十錢	四十日分 二圓		
八日分 五十錢	六十五日分 三圓		

發賣元 東京市神田區豐島町 株式會社 藤井得三郎商店 振替東京九一番 電話浪花(67)0850

▽全國各藥店にあり△

A-24

北鮮版

満員の留置場で チフス猛威を揮ふ
署員も將棋倒しに發病し 城津署は大混亂

【城津】赤色共産黨城津農民組合結社事件の第二回檢擧のため城津署の留置場に拘束中のもの約百名に達し留置場が満員となつた折柄拘束中の金鍾秀外十四名は發疹チフスと決定、去月十九日邑避病舍に收容されたが、本月六日に至り城津署員中嶺巡査に續いて石井、齋藤、鈴木、松迫の各巡査が將棋倒しに發病、いづれも發疹チフスとして城津病院及避病舍に入院するに至つたので城津署では狼狽し、八日本署留置場にその疑ひある者と留置場に拘束中の約九十名に對し近近醫院の醫師總掛りで腸チフスの豫防注射を行つたが、十日更に留置中の八名が發病避病舍に收容するに至り城津署は少からず狼狽を呈し、市民の神經をとがらせてゐる、同疾病の經路は去月十八日城津署から檢事局へ護送押送した間島共産黨被疑者が管轄の公判から發疹チフスと認定された模様であり同人が城津署留置中に他に感染したものといはれてゐる

鰊の大漁で 元山近海大賑ひ
愈よ盛漁期に入り 身欠き鰊も好成績

【元山】江原道方面で盛漁中の鰊で十六日八九十隻見當であるこれは漸次北上し昨今元山近海及び新浦等は大部分網切りされ沿線に向つ内で毎日三百五六十駄位の水揚げで盛んに搬出されてゐる、なほ先があり引續き大漁の見込みで愈よ盛漁期に入つたものと見らる相場は小形で十五圓五十錢どころ大形は四十五六錢で有望視されてゐる

咸南の水産物 出荷組合を組織
調査會を解散して 滿洲輸出に大活躍

【元山】咸南道滿洲輸出水産調査會では十一日午後一時から水産試驗場で幹事會を開き水産物出荷組合組織に關し協議したが同組合が成立すれば調査會は解散し新組合は鰮粕、鰮油、明太、ほし明太、鰮(肥料)、乾鰯、乾鮑、海参、等の製法、包装、改善、販路、調査、同業者取引の斡旋、宣傳試食等に全機能を傾けて力を注ぎ大に活躍すると共に咸南輸出水産物の統制を將來する契機たらしむべき目的でその活躍を期待されてゐる

間琿地方 耕作者保護
武裝警官を 各所に配置

【羅南】高尾咸北道警察部長は、間琿地方への越江耕作者保護に關する打合せのため上城中であつたが十日朝、本府の諒解を得て歸任したが、これによつて今春より咸北警察は間琿地方の越江耕作を行はしめ耕作者の徹底的保護にあたらしむべく武裝警官を常駐的に各地に配置することになつた

楊州郡の 道議戰
六名立候補

【議政府】五月十日の初代道議員

水稻多收穫 競作會
鐵原で褒賞式

【鐵原】中央、於斯南水利組合主催の下に擧行した七年度第三回水稻多收穫競作會の表彰授賞式は十日午前十一時から中央水利組合で開催した、尚本年は第一回多收穫競作會一等入賞の六、四二四石に比し一、三四五六石を增收し七石七斗七升の實收を得たのは營農改善のために萬丈の氣を吐いたものである、入賞者は左の通り

一等(七、七七〇石)吳鳳永、二等(六、七〇〇石)李炳龍、同(七、〇五〇石)姜大逵、同(七、四〇〇石)申景範、三等(七、三〇〇石)張貴洪、同(七、四〇〇石)光岡秀雄、同(六、二五〇石)馬場角一、同(六、二三〇石)崔萬成

板橋普校開校

【伊川】板橋面明德里に私立公普設立認可は四年前から同面長中宗奎氏以下面民一同の努力に依て基金も集まり猿で當局に認可申請中のところこの程漸く認可の命指を得たので一般面民は非常に喜んでゐる同校では去る一日から假校舍で開校してゐる

楊州郡の記 念植樹

【議政府】楊州郡の恒例に依る記念植樹

おいらが春 ——臨津江所見

隋落した 自警團員
間島各地の 滿洲人脅迫

【間島】最近間島各地の朝鮮人側の自警團員中には武器を所持してゐるため甚だしく恐怖の心を起し土着の滿洲人を威嚇して惡事を働く者ありとの風評が頻々として傳へられるが元來この自警團員に武器を貸與するに就いては一部有識者の反對意見等も押し切つて規定便法として取扱はれたもので、今俄に自警團から貸與の武器を引揚げることはこれまた憂ふべき一面も考慮せねばならぬのでこの際適當な善後措置としては各自警團中に二、三名の巡査乃至警察官を配して取締りと訓練に當らしめる事がよからうとの說が漸次有力化しつゝある

咸興醫院の 公金を費消
三名檢事局送り 金額は案外少額か

【咸興】過般來道立咸興醫院の公金費消事件被疑者として咸興署に拘束され嚴重な取調べを受けてゐた同醫院庶務課次席書記松本國二、雇員成昇三郎、野間正夫の三名は十日一件書類と共に檢事局送りとなつた、同事件は病弱な前庶務課長の引繼ぎ前後中を寄附とし一萬圓近い公金を横領費消した嫌疑から嚴重な取調べを行つたものであるが案外少額の費消に止る模樣である

王炳文 上流移動
賊團盛んに 食糧を徴發

【咸興】九日國境警備情報=黨に部下二十名を率ゐて下流に移動し八道溝大頭子附近に潜在中の匪賊頭目王炳文は八日午前十一時頃十三道溝頭浜子地大浦上を經て上流へ移動の模樣があつた。十三道溝城地四頭浜子附近には曾つて王炳文と同一行動を續けた四十餘名の一隊が潜在中であり王炳文復歸のためか盛んに附近に出没して食糧強徴中である

人の米を賣り 手附金を詐取
嶺美の平新商會主 青くなつて訴出る

【平壤】平北嶺美驛前の穀物商平新商會主元(七)民が十日午前十一時同驛前警察官駐在所へ同所管下の穀物商平新商會主自分の所有籾百六十叺俵價格約一千圓を同商會の金鏡浚が自分の不在中何等の相談なく同所穀物商李根植及劉右に勝手に賣却し手附金七百二十圓を詐取した旨青くなつて屆出たので同駐在所では直ちに關係者を引致取調べたところ平新商會は五人の共同經營であるが資本金は金虎淸氏が出し他は主として勞力の提供者で又勝手に賣却した籾は百五十圓の借金に責められての狂言らしいが事件は早く賣つた方が得だから賣つたのだと云張つてをりその間複雜な事情があるらしい

楊州金組總代會

【議政府】楊州金融組合では七年度定期總代會を十五日午前十一時から議政府公會堂で擧行する

遮湖の硅石と球石
滿洲國に新販路を拓く
鞍山製鐵所と取引契約成立 先づ五百噸を輸出

【咸興】利原郡遮湖の特殊鑛山、太田房藏氏經營の硅石、球石は耐子、耐火煉瓦、高級セメント、硬質陶器、手研磨等のトロンミール林料は將來として從來名古屋を中心に年額一千五百噸見當の移出を見てゐるが今回滿洲國鞍山製鐵所との取引契約が成立した、由來鞍山の原料鑛石は比較的品位が低いため精鋼に多量の電力を費消し不經濟な結果、咸南産の硅石、球石に着眼しトロンミールの爆進及び爆煙の使用を企てたもので新販路の年消費量は一千五百噸であるが差當り試驗取引に五百噸の契約を見た、營口渡噸十四圓は內地移出に比し運賃關係から決して有利とはいへないが咸南產品最初の大消費地開拓として至る所重要視されてゐる

男女五十名の 人質を拉去
陶家屯に現はれた 匪首劉天佐の部隊

【安東縣】匪首劉天佐の部下小頭目李双山は部下六十餘名を引率し七日午後十時頃陶家屯に出現し同附近居住の女子十六名、男子三十四名計五十名を人質として拉致北方鎭 僕子村に逃走した

清津青訓後 援會生る

【淸津】淸津青年訓練所の振興促進の機關として所生の保護者側に有志を見て後援會を組織し九日午前十時から淸津小學校で新入生入所式と共にその創立總會式を擧げ

咸興の國旗 掲揚塔

【咸興】咸興道高等の府設國旗掲揚塔は經費六百五十圓、第一、第二女子の三公普校及び高女の國旗掲揚塔はいづれも自四十圓で建設することに決定し、本月末までには竣工の豫定である

泣言を並べ 行掛けに捨臺詞
棍棒を持つた强盗 博川の兩班を襲ふ

【安州】九日午前四時頃平北博川郡北面元南洞の資産家徐鉉洙(七〇)方へ懷中電燈及二尺位の棍棒を持つて押入り主人徐鉉洙に向ひ自分は困つてゐるから救濟してくれと迫り徐鉉洙も又同情して有合せの金八四五十六錢を與へた所强盗は又來るから今度は充分に準備して置けと捨臺詞を殘して立去つた屆出により博川署では直ちに非常線を張ると同時に所轄駐在所に急報し署司法主任以下現場に出張嚴重取調べ中

間琿地方の 水産物取引
將來有望な販路
北村咸北産業課長の話

局子街 局子街に於ける在來の水産物取引經路はその地理的關係特に關稅關係等からその大部分は龍井村經由となつてゐて鮮魚及鹽干魚の一部を除いては龍井村取引業者の手を經て取引されるものも多い即ち鹽干魚の如きは大部分に專門的に直接取引したものは殆んどなく多くは小賣商人乃至は小問屋の域を脱してゐない

何之が需要狀況を觀ると鹽干魚を通じ最も大量に捌かれてゐるのは明太で鮮魚の如きは殆んどその影をも見ないこれが理由は鮮魚は形態ね小さく風味に乏しく面も他の鮮魚に比し割高であるが故需要が殆んど見られる現狀につけていてこれを觀るに百斤五圓で仕入れた明太色の鮮魚の甚だしく劣れるを且冷藏方法の改善を痛感した、尚局子街の鰮鮨、鯟の小賣相場は鰮一錢七錢乃至十錢鯟一錢四十錢乃至八十錢であるなほ當地の主なる水産物取引業者は左の通りである

▲鮮魚 片山商店、丸星商店、東商店、玉野商店(何れも淸津、元山方面との直取引で昨年來需要漸増したとの事)▲鹽干魚 淸原商會、西原堂、德昌商店(何れも淸津方面との直取引で)德昌西商會はこれを專門に扱ひ德信昌商店は雜貨商であるが相當大量を扱つてゐる)

琿春 琿春における水産物輸入經路並取引價格等を稅關の統計から觀ると鮮魚、鹽干魚共に大部分は雄基、淸津、慶源、新阿山方面を經由し一部は羅南から來るものもあり昨年度の輸入數量は鮮魚凡十三萬斤價格凡一萬四、鹽干魚凡四十斤價格凡一千四圓、干魚凡一萬斤、價格凡千五圓で々の感がある既中鹽魚の如きは最も多く消費されてゐるに拘はらず通關數量は僅かに四十斤を出でず右に付稅關方面當局の語る所に依ると從來水産物に對しては相當高率の關稅を課せられた關係上之が取引業者はその大部を密輸入に依る又之を業とし ない者でも少額の密輸入をなすもの絶間なく一年間を通じての數量は相當莫大なものであらうとの事である之を市街地市街について見ても行商的小賣商人の之を扱ふもの随所に在つて殊に鹽鰈共も多く一斤八十錢乃至一圓位で取引されてゐる有樣である 好成績と思はれるのに殆んど需要されてゐる模様である商店街の水産物專門業者としては鮮魚問屋商店のみであるが從來直取引であつたため滋密需要の激增に伴ひ供給不足のため魚價著しく昂騰してゐる(つゞく)

間島の 共産分子
又もや擡頭

【間島】兵匪の間島出動に依り一時閑散の止むなきに至つた共産分子の活動は最近又々再組織を完成して組織の倍加、統制を見た模様なので日滿警備機關の警戒は愈よ嚴重であるが今にして彼等の根蒂を絶やさなければ到底自作農の創定計畫なども有名無實に終りはせぬかと憂慮されてゐる

大同江岸に 一萬七千本の柳
道山林課で植栽 住民に趣旨を宣傳

【平壤】平安南道では去る二日の紀念植樹を大同江護岸防に官民有力者總がゝりで櫻百五十本、柳三千本を植たが道山林課では更に同江岸全地に一萬七千本の柳を植ることゝなり十日府、警察署の應援を得て同地區の住民に植樹の趣旨を徹底的に告知せしめたなほ、これがため保護員又は監視保護員を置く

國境へ急ぐ 渡り鳥筏夫の群
鴨綠江上流解氷し 渡船交通も始まる

【咸興】上流鴨綠江解氷の情報しきりに至る。好仁郡官內雲田、高山里附近も七日夕刻來對岸との渡船交通が出來るまで全面的解氷を見とけよ白雪、さみだれ降れよ つゝじ咲かせよ水增せよ

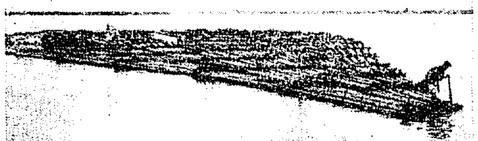

可愛い愛御が後こく……の國境情景の展開まぢかに迫り兩三日來咸興通過、國境へ急ぐ渡り鳥筏夫の群が激增し十日朝も十七名の筏夫團體が惠山鎭へ向つた(寫眞は鴨綠江の筏)

咸興の除隊 兵歸鄕

【咸興】八日除隊となつた咸興步兵第七十四聯隊の滿期兵百十一名は十日午後零時半の南行列車で歸鄕、官民各學校生徒多數の見送り裡に歸鄕の途に就いた

我家に放火
嫂と口論の末

【元山】德源郡赤田面松下里三二李笭鎭(三七)は九日午後八時頃嫂と口論し憤激のあまり一家を燒き拂つて怨恨をはらさんと企み邊突に積んであつた藁に放火したが幸ひ附近のものが早く發見したので大事に至らなかつた李は目下元山署に留置放火未遂として取調べ中

咸南水産共 進會
理事會開く

【元山】本夏元山で開催される元山府外沿海十一郡主催の咸南水產共進會に關し十一日午前十時から水產試驗場に同會理事會を開催し會長外委員及び豫算案、計畫案等につき協議した

平壤行きの 花見列車を運轉
安東行きは都合上 今年は運轉を中止

【平壤】平壤運轉事務所では例年安東行兩花見列車を運轉してゐたが本年は都合に依り安東行花見列車運轉を中止し本月下旬又は來月上旬の牡丹臺の櫻滿開の期を見計り花見列車の運轉を行ふことゝなつた

珠算競技會
元山で開く

【元山】聯合商年會主催の第三回珠算競技大會は八日午後七時半から商議所樓上で開催されたが府內各大小商店會員學校等の參加者百名に上り非常な盛會裡に指頭火花をちらす激戰を演じ同十時頃競技終了引續き賞品授與式を行ひ閉會した授賞者左の如し

▲讀上算A組一等李仁鳳、二等齋藤國、三等津田稔、B組一等李東燦、三等小林一男▲見取算A組一等尹城景、張承明、三等加藤喜藏、B組一等小林一男、二等鄭德明、三等山本誠一

黃海道 知事着任
鄭氏海州入り

【海州】新任黃海道知事鄭僑源氏は九日午後一時半官民多數出迎へ裡に着任直ちに事務の引繼を了し翌十日諸高官房主事と地方課員子國帝同、知事會議出席のため出張したが本道としては農村振興運動に自力更生運動の根本對策に對する咨申と共に國費の土木技師と林務技師に專門官の配置を要望し產業部の振興策を樹立し同經費五百萬圓の要求を第二期認可工事に

難破船

【咸興】自力更生の咸南では御大將水淵知事閣下の音頭たくみに『お前右むけワッシャ左向け……』の混亂狀態を統一し色服獎勵、畜牛生産いづれも豫想以上の好成績に愈よ勢づいた道當局では

×

地方課社會係が『色服のすゝめ』で費用四百二十四萬餘圓、時間二億六百五萬七千時間、布木三十八萬圓の節約と大きな法螺を吹きなつれば農務課も負けず劣らず『燃料一俵一年二十圓で三百二十萬圓時間五百時間が延一億一七八百萬時間の節約』と恐しい宣傳話

×

『三億時間の暇が出來たら一層なまける鮮が……』と茶々を入れて見たら金子生産技師『竹里に行つたらネ夫婦喧嘩が減つたつてんですよ……女房の飼料を煮るのが面倒でれゝば亭主の仕事に愚くし爭かたが遅けりや牛が承知せぬ、それで隨分夫婦喧嘩の種になつたものだが今ぢやおけ込みさへすりや心配なしですからネ……』『暇な女房は生産的に稼ぐこれこそ一石二鳥三鳥の夫婦圓滿の家內繁昌の牧民策歟ですよ』『……』

國防獻金

【雄基】雄基邑の市內和田氏の令妹しづよさん(二二)とこの程結婚氏を迎けたが結婚記念に金五十四圓を國防費として雄基憲兵隊に獻呈した

永吉氏講演

【雄基】京城の武道場士永吉茂道五段は八日來雄午後一時から雄基普通學校で衛生と心身鍛錬について講演し聽講者多數で盛會であつた

木村氏送別茶會

【安州】江原道で警察部長となつた木村新八氏のため安州官民有志では九日午後から山中安太郎氏邸で送別茶會を催し管內の官民出席者は十五警察署長外十餘名で盛會裡に十時過散會した

平壤二聯隊長の新任披露宴

【平壤】新任の平壤中平壤步兵第七十七聯隊長田中原飛行第六聯隊長は十二日午後六時官民有力者多數を官邸に招待し新任披露宴を張る

清津府會

【淸津】淸津府では新年度府税の等級査定のため八日午後一時から十日まで開催した

咸南辭令(八日附九日發令)

(元山)府屬 磯部昇一 任郡屬命文川郡屬兼任 (安邊)郡屬 前崎重志 命三水郡郡務主任

新任地	舊任地	官名	氏名
安邊	甲山	郡屬	御戶山盛平
甲山	赤興	同	朴澄均
甲山	文川	同	田口隆之
三水	新任	同	有馬正一
豐山	咸興	同	李基純
甲山	元山	同	朴承吳
咸興	定平	府屬	吳相根
同	端川	同	李禹範
元山	德源	同	金榮潤
長津	新任	郡屬	朱榮源
高原	同	同	金輔餘
德源	同	同	金在烨
端川	同	同	金昌信
北靑	咸州	同	尹範存
永興	三水	同	尹德淳
高原	文川	同	文炳逵
文川	安邊	同	李桂煥
安邊	北靑	同	金秉吳
咸州	豐山	同	洪鍾植
安邊	咸州	同	李秉㥁
三水	安邊	同	劉翊淑
定平	北靑	同	崔翼餘
甲山	利原	同	金禹奎
利原	新任	同	宋元朋
端川	豐山	同	崔德河
咸州	新任	技手	蔡興國
永興	同	郡屬	朴奎成
文川	同	同	吳鍾詠
端川	同	役務吏	李應均

腸疾患に

〔適應〕腸カタル(急・慢性), 消化不良
鼓腸, 常習便秘, 乳小兒の腸疾患
(綠便・下痢・榮養障碍)を好適症とす
甘美味 小兒も喜んで服用, 絕對無害

ビオフエルミン中に含有する乳酸菌は健康上極めて必要なる細菌にして, 腸內に於て有害菌を殺滅し, 腸內容の腐敗・異常醱酵を防止するものなり。又本劑中の糖化菌は, 乳酸菌の効果を增强するほか澱粉蛋白質消化作用を營み, 兩々相俟つて各種の腸疾患に對し治療効果を收め, 且つ豫防・保健効果を全たからしむ。

官公私立大病院
著名醫家御常備

錠劑と粉末, 知名藥店にあり。

整腸 消化 ビオフエルミン

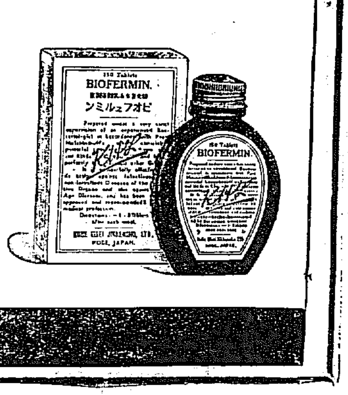

33—280(O)

學藝

鮮展を前にして（十一）

三木弘氏談

アカデミック傾向にある半島洋畫壇に於て常に新なる感覺に生きる三木弘氏を明治町のアトリエに訪ふ。畫伯といふにふさはしからぬ氏である、午後五時といふに製作のお邪魔をしてしまつた

鮮展には三枚ほど八十位を描かうと思つてゐる、一枚は下繪が出來た（それは漢江風景で十二號位のものだつた）一枚は人物の豫定だ

繪具も 高いのが買つてあるし、それ…例のやつよ、研究の

（昨年は不出品同盟といふものがあつた相ですが）

個人的に出品しなかつた人が過半數多かつた所へヂヤーナリズムがニユースバリユーを與へたといふ形ぢやないかしら、そのことはよく知らないが同盟なんて物ぢやありますまい

（鮮展制度やなにかに對する希望は）

先づ鮮展で近頃聞きたての御題目みたいに審査員もこちらで出せれば良いが、現物ぢやどうかね、先物はいざしらず位に放送しますかね、皆さん同じ様なことを御仰る

特選に 就ては、特選と云ふのにも隨分あやしげなのがあつて、何にしろ二三年で特選になるのもあるのだから、勿論年期ばかり永くつたつて牛の涎れぢや仕樣ないが、今までの鮮展にはあやしげな物がかなりあつたと思ふ。見方が不親切なのか、不らか、親切と云ふ部分もかなりある樣に思ふね、併し大體鮮展の特選を社會はどう見てるかね。特選もらつた人の親子は天にましますかも知んねえけどさ

鮮展に よらずさ、特選や入選で自己の仕事が左右されてんぢやだめだよ

其の左右される事が、コンデイシヨンの良い場合にマンネリズムに落入り惡い場合に自己を失ふ、いづれ警戒しなければならない事だ、ツルゲネーフの言葉を借用すれば、彼等の内で有名になるのは職人だらう、だが皆な元氣だ。……とね。空元氣にしてもなくちやいけないよ、あとは常時の努力さ、努力す可き目的を見出すとも難かしい事だ、飛行船みたいに目的意識がはつきりしてれば良いかね

理論は 何によらず決定的の物ではないが時代は、否定できない『特選はメダルでなく賞金もあるんですか、帝展の院賞みたいに千圓もくれると良いですがね』

その特選にはめつたにならないから良く知らないがいくらか呉れる事になつた筈だ、五十圓か百圓とか院賞みたいなのは良いね、其作品一點でなく親切に全面的に調査して毎年でなくつても良いも僕は描く事が家業だから十五年、描き續けて來たが昨今やつと繪がわかつて來たと思ふ、がわかつた〳〵は誰しも思つたがふりかへつて見ると

矢張り 解つて居なかつた

勿論アカデミズムが惡い何だとは思つてみなかつたけど二義的とか、二義的を整理して行く事が大きな仕事だが其の第一義に時代がある、それを知る事が先づ大切だ

史的考察をすれば第一義（目的意識）もうしなつて來てる時、文化は頽退期にある、繪畫の理論と形式がよしどんなに變つても、より高度になつて行かなければならない、其の事が概念的に固められた人々に『？』を感じさせるのだ

しかし社會と飛びはなれて一人歩きも問題でせう、第三者を否定は出來ないが其の事は僕もまだ勉強中なのさ

橫道に それちやつたが鮮展の樣な展覽會は朝鮮では役所でなきや出來ないし、鮮展でデビユーした人も可成りゐるのだから描いてさへゐれば出したがよいと思ふ、自己は低く見られてもよい、作品がよければ……ニッケルはニッケル、ニッケルをみがけばよいので、ニッケルを白眼にみられ樣と思ふとせわしくなつて來る、さう云ふ人の作品は得て藝術價値の安價なる物が多い、安價なプライドはけいかいを要する、展覽會がなくつても少し

大きな 物で描きたいプランが五六あるから引續きたいのだが、ホットボイラーに消費する時間があまりに多いから二三ヶ月描き續ける資料と胸を描かないぼんやりした日がほしい

（寫眞は氏と製作中の作品）

再び「朝鮮文壇」を語る

朝鮮文學はこれからだ (12)

鄭順貞

次に劉君は檢閲問題といつてゐるが、果して朝鮮における檢閲制度はどれ程の彈壓で傑作を葬つてゐるのか？といふことだ、共產主義、民族主義運動をテマに描かなくとも、檢閲にパス出來る位のテマをさがし出しても作家に實力さへあればいくらでも傑作が書ける筈だ、檢閲のために傑作が書けないといふのは劉君が作家自身の無力をかくすがために作り出した、現朝鮮文壇のはやり言葉をそのまま借りて來たのである

僕はこれ以上是非を論じたくはない、以上述べただけでも朝鮮文壇の現狀自身が語つてくれる外理解のある讀者は充分是非が判けれることだから——、僕自身の論を要約すれば、朝鮮文壇は未だ曠野の如き未開地である

一、その宿命的原因としてすぐれた時代作家の文學的遺產がなかつたこと

二、人爲な原因として作家の生活貧困と派爭問題と——

しかし決して悲觀はしない

一、その對策として派爭から果敢に超越すること

二、又その對策として稿料制定の早からんことを——

劉君が、如何に歪曲と惡口とをまぜて、長たらしい文章で、反駁した所でも、僕の以上の如き、朝鮮文壇の現狀に對しての觀察と批判とは、少しも傷つけられない、あくまでも、正しいからである、こゝで

『雄が猛り立つて蛇に挑戰した』『精神病者の狂氣である』等々の劉君の野卑極まる惡口は、君に返してやらう——正しいものは、んな惡口は全く要がないのだ、論爭を結ぶに當つて、劉君に忠告しておくが、ものの是非を決するのは、決して亂雜なる事實と惡口ではないことを知りたまへ、いつはりのない觀察と調理の整つた論理があるだけだ——といふことを——

（終）三月十七日

アララギの人格的結集に於る 赤彦の歌道

（十四）　宋田晃

大正十五年に到つて、作歌數僅に二十八首である。この僅少なる歌のなかに、赤彦生涯の『生命』が藏せられてゐる。『悲形ある歌は、魂もまたこゝにあらん。奈都婆小町の實——嘗藥——の寫藥の如くに、歌の形はすでに赤彦の心の息ぶきであつた。自然諦觀そのものゝ聲であつた。歌つくしい言はおのづからにして、自然諦觀の相のなかに、あるあたたかさをもつて來た。おのづから深しみ感謝する歌のすがたではあつた

寂寥りて　一（大正十五年）

28、今にして我は思ふいたづきをおもひ翫ることもなかりき

29、寒耐の頭も什も嚼みにける昔思へば畏へにけり

　慾ありて　二（同）

30、もろもろの人ら集りてうち臥す我の體を撫で給ひけり

31、或る日わが庭のくるみに囀りし小雀來らず冴え返りつつ

32、信濃路に還り來りてうれしけれ黃に透りたる漬菜の色は

33、國民德にさはらふ我の宵の骨のいたくも我は瘦せにけるかな

　（臥作）

後に四五句『亦く現はれてありと思へや』と訂正。この一聯はアララギ四月號に發表したものであるが、病者と爲されながらも、二十數首を作つたのであつた。この時すでに宿痾の有樣であつたので、歌稿は初瀨氏の代筆であつた。三月十三日の作には

34、我が病惱しとあらねど遠國より來りし人にむかへば泣かゆ

三月十五日の作

35、隣をもて我獲は我を育めり仔とりの如く口開く吾は

三月十六日の作

36、たまさかに吾を離れて妻子らは茶をのみ合へり心休めん

三月廿一日の夜に到つて

37、わが家の犬はいづこに行きぬらむ今宵も思ひいでてねむれる

この歌が、臨終吟詠となつたのである。『うき我を淋しがらせよ閑古鳥』（嵯峨日記）『此道や行く人なしに秋の暮』『旅に病で夢は何で年よる雲に鳥』の芭蕉の句が、最期の鶺で奈良から奥の細道の旅程にゆく途中で出來た心境に通ふてゐるものではなからうか。赤彦の歌においても、その平淡な詠歎のなかに、人間本然性に持つ平穩か、そのまゝに溶けこんでゐるやうだ。苦行雖行道歌の道は赤彦の惱しい故鄕の地に『旅に病んで夢は枯野をかけめぐる』といふ芭蕉的なものではなくして、更に人間的な藝術のなかに永遠の魂を憩はせた辭世の歌は、つひにゆくところに行つたといふ感じである

『大正十五年三月二十七日午前九時四十五分島木赤彦氏信濃國下諏訪町高木柿蔭山房に永眠せらる謹みて哀悼す。アララギ同人』

アララギ第十九卷第四號に、この追悼文が出たのである。『太虛集』を出版して僅に二年の後に逝去したのであつた。『太虛集』の命名にあつて、森山汀川氏あたりは、いたく不吉の聞ひに惱んださうであつたが、此時天命の終るべき豫か、赤彦のうへに反映してをつたのではなからうか

僕は、なほ赤彦の晩年の歌の異性に就いて述論したい欲求もあつたのであるが、割愛することにした。更に、こゝでどうしてもいつておきたいことは、赤彦の『時事歌』である

38、ウヰルソン氏に寄す（永命）

　戰ひをなからしめむと言あげして戰の船をつくるといふか

39、久方のあめりかびとがいくさ船造りつゝ白す言のよろしさ

40、亞米利加に取へて物申す己が船をいや斷に斷ち捨つる心あり

　防風飛行機（柿蔭集）

41、飛行機の下に鳥拉樹の山も見えず行きに行きけむ雨雲の中を

かくの如くに、諷刺的に凝笑的に調べたかく詠んだ赤彦の心境には、既に日本的朗謝が流れてゐることを思はせる。やゝもすると獨合點になる境地を、或る侮り難い底眠の力があふれてゐるといふ方はけだし至言であらう。非常時の我國現狀になつて、かゝる歌に赤彦の粗朴性を帶びた『野の聲』（窪田空穗）の力強さを、今の畫壇にとつては小氣味のよい爽快的なものを與へるであらう。

さて、結論の言葉に來た。この小論の執筆にあつて、もろもろの人の言葉に多大の暗示的感化を與へられ恩惠を受けたことを深謝しておきたい。原論は、この倍的なものであつたが紙數的に縮めた爲めに、或は藝術的論述があり離解される處のあるところは、想像的に理解下したことを疑念に思つてゐる。引例したところの歌は『赤彦全集』にすべて據つたのである。僕はこゝろをひそめて、やゝ安心するのである。この大きい歌人の藝業に眼を向けられんことを翹望する。その爲めにこの一文も、いささかでも參考になればこの上ない喜びである。僕しみじみと赤彦の世に流布するところの感謝をきくに『赤彦は、人を誤く剛毅性があつて嚴だ』といふのに對して、僕はむくいたいのである

今日の『アララギ』を育成して來た赤彦にあつては、むしろ當然な敵役であらねばならない。妥協性を排して其の剛毅の氣風に『アララギ』を抱擁するには、弱者の到底支へられるものではない。こゝを考ふべきではないか。こまちやくれた敢策的のもとに翁賊をふやしてゐるものにとつては悲闘の一戰であらう。晩期に赤彦の歌を引例して、常に永久的に貫ぬく生命の相をあゆんできた巨人を正に仰望し敬虔の情を披瀝せう

——この道や遠く寂しく照れれども行き至れる人かつてなし

——この道やつひに着なし久しかる己が歩みを止めてきけば

共に序歌である（終）

——（昭和八年三月）——

風（下）

—創作—

湊映三

ほとんど半時間もたとうとおもはれるまで、直子は眉をひいたり口紅をなほしたりして、まるで男の存在をかんがえてないかのやうにふるまつた。が、男のあまり神妙な態度が、ついに直子をいらだたしいものにしたので、直子は鏡臺の前からくるつとふりかえりながら『ね。あんたなにしに來たの。子供は火遊びをするものぢやないの』

その高飛車な物の云ひ方が、おづ〳〵してゐた男に一層子供らしい狼狽をあたえたので、直子は、われとわが言葉にたゞ〳〵しい哄笑を感じた。

『あたしには夫といふのがあるのよ。それを知つてゐてわざと遊びに來るなんて……』

と、直子は二度目の睹質にあびせながらふと、この男は他の男だなと〳〵すると、なんだが、寂しい意識を胸に感じた。似た感情が胸の奧にわだかまつて來るのを感じた男は急に出口の方へ駈け出した

直子は、その役をおひながら、男の背後から靜かに男の肩に手を置いた

くりつとふり直いた男の眼。そしてその眼に淚が宿つてゐる

男はなにも云はないで泣いてゐるのだ

『ね。もう二度と來てはいけないのよ……』

考へて見れば罪ないたづらだ

みんな直子が自分の寂しさをなぐさめるためにおかして悔いないのだ。

最初は『おいで』と云つて最後は『もう來るんではないの』。それが生活なのだ。

職人の男が彼女の前に情熱を浪費して、冷めたいむくろとなつて戾つていつたことか。

それを考へると、彼女の苦痛は、彼女のおかした罪惡のつぐないでしかないのだ。

男を戶へ出してしまつて彼女は、また窓をあけた。

箱根の外を男の寂しい姿が街燈道の方へ歩いてゐるのだつた。

時計を見ると、直子の主人が歸る時間であつた。一九三三、三、十

春開く

大内規夫

おちこちや花の明りに暮れにけりひとさざめきて灯影すぎつゝ

胸しぼる春のゆふべの散步道花摘りあがり目にま白なり

さはやかに唇ほころびてをみならの投げ合ふ歡ひはさすがに若なり

ネオンサイン銀にしづみて春の宵やしめれる鋪道にジャズ流れくる

　YOYO二首

小女子のなよかなる手に卷きのぼる玉またのびてかげりつゝなし

春の日はのどにかぎろへり芝の上に玉操りて小女遊べる

　三越にて

慣れなれしマネキン孃の投ぐる笑みさみしかれども生くる强さあり

生業と慣れてをみなのあやしまぬ化粧の奧にさしみしさは見ゆ

華やげる造花の影にたちゐさへなれしマネキン人を見にけり

ひやゝかにかつ味氣なき目のたつきマネキン孃はゑまひたりけり

生活よと貿るみめかたも慣れにけりひやゝかに澄みて目に人を抱く

口閉ぢて時に休らふまるき眼にたのしきを追ふ方向ぞ指したり

新刊紹介

●自力更生と農村指導者　農學士富川文雄著十五錢（東京赤坂區一ツ木町三十一、西ヶ原刊行會）

●自力更生と農村青年　農學士富田文雄著十錢（東京赤坂區一ツ木町三十一、西ヶ原刊行會）

●瓦斯の世界　四月號一ケ年分代金三圓（東京々橋區翔町三ノ七、其社）

●朝鮮　四月號三十錢（朝鮮總督府）

●米之友　四月號二十錢（東京四谷區愛住町三七、米之知識普及會）

●司法協會雜誌　四月號三十錢（京城西小門町三八、其協會）

●靑年　四月號十錢（東京四谷區日本靑年館）

●佛教文化　四月號二十錢（東京本鄕區本鄕三ノ五佛教靑年會）

●自動車運轉手　四月號（東京芝櫻川町廿七日本其協會）

●洋裝　四月號三十五錢（東京神田須田町二ノ一九國文社）

●東京織物問屋聯合月報　四月號會費半ヶ年分六十錢（東京神田區東京實業商報社）

●グラーダイ　三月號五十錢（東京牛込區下宮比一五正興社）

●警祖新報　四月號三十錢（東京四谷區大番町二十四其社）

●朝鮮藥業會誌　第十六卷第一號一圓（京城府米倉町四其會）

●電氣之友　四月號三十五錢（東京京橋區新橋際其社）

●朝鮮地方行政　四月號五十錢（京城太平通二ノ四四帝國地方行政學會朝鮮本部）

●大日　四月一日號卅錢（東京神田區旭町一其社）

●將棋時代　四月號卅錢（東京品川區大井倉濱川町一七二二其社）

●土木建築雜誌　四月號六十錢（東京神田區鍋町三ビル社）

●佛教文化　四月號卅錢（東京市本鄕區本鄕三ノ五東京帝國大學佛教靑年會）

●みくに　四月號十錢（東京市本鄕區駒込林町四八春川會）

隨筆 花の賦（1）

高橋功

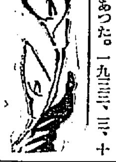

七五〇頁に過ずる「歌道」四月號に眼を通して、僕の心を一番强く引つけたのは雜多な時事問題でもなく、獨特的な支那人の愛慾生活でもなく中頭耐判な新進作家の小說でもなく、ましても毛井一の小說でもなく、武者小路の五頁足らずの隨筆「花について」であつた。僕は前の文藝シヨウに關する評論でもないし、武者小路の書いたものが實に好きで、どんなに小さなものでも見のがすまいとしてゐる程好きなのだから、その隨筆を一氣に讀んでしまつた。それは花の風情について興の湧くまゝに何處までも詩人的な直觀で筆を運んだものである。之は、同じ號に出てゐる御山三次の隨の話にみられるやうな科學的な觀察と考證の行きとゞいた讀物ではない。しかしその見方と書き振りが如何にも武者小路らしい。

武者小路は、以前は何といふことなしに河原撫子が一番好きだと自分できめてゐたこともあるが、と書いてゐるが、僕は今でも河原撫子が一番好きである。敬慕したり、崇拜したり、敬慕したりしてゐる人と自分の嗜好が一致してゐるのを見出すのは嬉しいことである。

學藝だより

◇せゝらぎ座談會　三卷一號の誌を中心に四月十六日（日曜日）午後七時半より本町二丁目明治製菓二階にて開催

◇せゝらぎ　三卷二號五月初旬發行の由

◇創作支社の例會十五日午後七時から古市町一七番地河野まつの方にて開催社員二百詠草の批評會員外の方の參會を歡迎すると

◇多田毅三氏　南洋旅行準備のため九日夜京城發平壤新義州へ旅行の由

◇池邊直喜氏　國展に出品のため製作した『南山』を携帶十日夜東上した氏は秋まで滯在の豫定であると

◇山田將一氏　スケツチのため九日京城發平壤へ、金剛山歸牟の筈

中間色

最近滿洲人の來朝者は獨立前に比べると約三倍になつた、それだけ日滿親善が濃厚となつたと云へる

◇

十月一日から實施される新恩給法は條件がよくないと云ふので既に年限に達した小學教員は續々と退職する。教育界も恩給法の仕事かな…やれ〳〵

◇

朝鮮咸北道の國魚輸出組合の成立は對滿貿易に新機軸を出すだらう…テ

◇

アクロン號の犧牲者は七十四名…四十七士ではなかつた

◇

雨後の春光ですつかり朗らかになつて來たので外出勝ちになる留守家に空巢ねらひは付きものだ、氣をつけさつせ……

鮮汽船出帆廣告

仁川出帆　海州行 毎日午前九時　群山行 毎日午前八時

釜山出帆　麗水行（急行）毎日午前十時　木浦行 各港寄港 毎日午前八時　統營行 各港寄港 毎日午後五時出帆

濟州島行　四月中一日、十一日、十六日、廿一日、廿四日、三十日

鬱陵島行　四月中一日、七日、十二日、十八日、廿三日、廿九日

木浦出帆　濟州島行 各港寄港 毎日午後八時　（直航線）四月中一日、八日、十六日、二十日、廿六日、三十日

朝鮮郵船出帆（低廉船中食事附）

東京行 下關—名古屋—清水—横濱寄港　長白山丸 仁川七日 木浦九日 釜山十一日　咸鏡丸 [illegible]

東京行 下關—阪神—名古屋—横濱寄港　江原丸 [illegible]

名古屋行 下關—廣島—阪神寄港　立神丸 [illegible]

大阪行 博多—下關—神戸寄港　慶州丸 [illegible]　頌江丸 [illegible]

大阪行 博多—下關—神戸—名古屋延長　京城丸 [illegible]　金剛山丸 [illegible]

鹿兒島行 博多—長崎寄港　平安丸 [illegible]　江丸 [illegible]

上海靑島行　安丸 [illegible]

靑島行　[illegible]

新潟行 七尾—伏木延長　[illegible]

六連行　[illegible]

敦賀行 新潟—舞鶴—宮津延長　平安丸 [illegible]

浦鹽行 城津—雄基寄港　[illegible]

新潟行 伏木七尾延長　[illegible]

淸津行 長崎—巨津—大邱　[illegible]

▲右ノ外臨時臨時船ヲ配船致シ御取扱ヲ計ヒ居リマス

日本郵船出帆

歐州行 榛名丸　桑港行 秩父丸　濠州行 賀茂丸　[illegible]

京城南大門通リ五ノ一 朝鮮郵船株式會社 代表電話本局四一九五番

阿波共同汽船出帆

威海衛、芝罘、大連行 利通號　四月十二日午後

威海衛、芝罘、大連行 第二共同丸　四月十四日午後

鎭南浦、大連、天津行 長山丸　四月十五日午後

代理店 仁川府本町四 野口商會 電話一七三番

第二回化學工業博覽會銀牌受　國產振興東京博覽會優良國產賞牌領

◎ミツワ規那鐵葡萄酒

定價壹壜 金一圓七十錢（內地以外は運賃實費を加ふ）

▲如斯人は榮養補給の目的を以て滋養料として◎ミツワ規那鐵葡萄酒を用ひらるべし▼

一、貧血してゐる人　一、何となく弱い人

一、榮養の不足なる人　一、精力が減り元氣の無い人

一、顏色蒼褪め艶の無い人　一、腦病（神經衰弱）に罹つて居る人

一、生來虛弱なる人　一、肺結核腺結核其他結核性の病

一、是と云ふ病は無くても常に疲勞の永く續いて居る人

一、手足が冷えて寢つかれぬやうな虛弱い人

一、瘦せて居る人

一、食慾の進まぬ人

一、病後や產後の衰弱を早く恢復したい人

一、勉强又は勞働して疲れた人

一、老衰して居る人

一、神經衰弱に罹つて居る人

一、ヒステリー、俗に謂ふ血の道に惱まれて居る人

ミツワ規那鐵葡萄酒は [illegible] せるものなるが故に、吸收性と同化性とを併有し規那、鐵及葡萄酒の滋養强壯力が遺憾なく發揮すると同時に、天然の佳香美味を具へ、何人の嗜好にも適する優秀無比の滋養的飮料なり。

强壯補血興奮作用卓絕　香味色佳良滋養力偉大

（現品縮寫圖）

美味滋養の强壯飮料

◎ミツワ石鹼本舖（東京・兩國）丸見屋商店藥品部

代理店　東京神田區鍛冶町大木合名會社、日本橋區本町一丁目玉置合名會社　大阪市東區高麗橋 松下商店　名古屋市中區入江町三丁目 荒木石鹼商店

萬一御近所に品切れの節は本舖より直送す 郵券代用三圓以下よろし

（賣捌）藥店・和洋酒食料品店・雜貨店

C.43

內科一般　特ニ 呼吸器、心臟、腎臟、血壓、神經痛

佐藤內科

院長 醫學博士 佐藤小五郎

京城永樂町一丁目貳番地 電話本局四八〇番

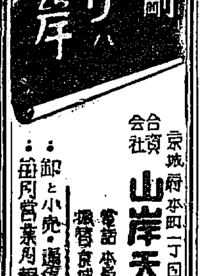

京城府本町二丁目

合資會社 山岸天佑堂

電話本局 四三七二・二〇一四番　振替京城二〇三番

卸と小賣・通信販賣

每月營業月報發行

森永キヤラメル藝術 大懸賞！

第二回募集

總受賞者 二萬二千三百六十名

【坊やの兵隊】

第一回キヤラメル藝術入選作品　東京市 秋山君子

規定

材料　森永ミルクキヤラメル・チヨコレートキヤラメル・コーヒーキヤラメル・ソフトキヤラメル・少年少女キヤラメルの空箱を使ふこと

方法　一作品に使ふ空箱は何種、何枚でもかまひません。大きさも自由、何點出しになつても結構です

所と名　作品の裏に一般の方は住所姓名を、小學兒童の方は、住所、學校名、學年と組、姓名を書いて下さい。應募作品は本社に頂きます

締切　昭和八年七月三十一日

發表　同年十月一日新聞紙上

送り先　東京市芝區田町　森永製菓株式會社 學藝部

賞金		
特選	三十円宛	二十名
一等	二十円宛	四十名
二等	十円宛	百名
三等	五円宛	二百名
四等	菓子	二千名
佳作	メダル	二萬名

審查員（イロハ順）

帝展審查員 和田三造先生

漫畫家 長崎拔天先生

東京女高師教官 山形寬先生

玩具研究家 有坂與太郎先生

東京市視學 佐藤平太郎先生

東洋幼稚園長 岸邊福雄先生

顧問

帝國美術院長 正木直彥先生

東京美術學校長 和田英作先生

本社に送られた作品は一點につき二厘の割合で計算し此の金額を支那事變傷病軍人後援會に寄附します

愛國運動

E—10

闘志を燃やして 專大・堂々入城
十四日公會堂で拳闘戰

本社の招聘により來鮮の東都六大學拳闘リーグの覇者專大拳闘部は松生準敎授に引率され十一日午後五時京城驛着特急「ひかり」で入城した驛頭には朝鮮拳闘倶樂部先輩、同窓會、關係者、本社員多數に出迎へられ、意氣旺盛で入城旅館に

長途 の疲れを休めた、一行は十二、三の兩日休養し愈々十四日午後七時から府內長谷川町公會堂で同校の先輩であり元同校拳闘倶樂部の主將で一時東京學生拳闘界で鳴らした成義殿氏の主宰する朝鮮拳闘倶樂部所屬の選手と對抗試合を行ふこととなつたが、一行はウエルター級稻澤選手、ライト級森選手、フェザー級遠藤選手、バンタム級田村選手、フライ級山本選手の五選手に部長松生氏、監督田村慶三郎氏で、朝鮮拳闘倶樂部は既報の如く林春昕（フライ級）金昌鉉（バンタム級）金海淳（フェザー級）李奕煥（フライ級）李演浩（ウエルター級）の五選手で、何れも張り切つた

意氣 を示し大會當夜は定めし肉彈相搏つ大壯觀が展開されるであらう（寫眞は京城驛で專大軍の選手）

DK矢繼早やに 地方分局を樹つ
十キロ放送を完成して 更生打開の策成る

半島文化開發のため待望の十キロ二重放送がいよ／＼廿六日から本放送されるのを目前に控へて更に文化向上に資すべき計畫が樹まりつゝある―DKが時代の要求に從ひ四十三萬圓の大金を投じて斷行した十キロ二重放送もその裏には收支世帶に金の

融通 がつかず、十キロ二重放送制の實施に伴つて新増する聽取料を見越して五ヶ年の年賦償還で殖銀から借入して實行したものであるが、さていよ／＼これが確立しDKの全容は一新しても今後前記起債費用四十三萬圓と創立當時の殖銀借入約三十萬圓、合せて約七十萬圓の借金の返濟に追ほれて新たなる事業に手出しも出來ぬ

餘儀 ない狀態に陷ることとなり、折くは小康的な立場にあるとみられてゐたが、DKはこの打開策として百三十萬の聽取者を持つ財政の頗る豐かな日本放送協會に援助を請ひ借金の肩換りをして息づくべく先月保坂理事長が上京、折柄滯京中の今井田政務總監の斡旋で日本放送協會當局と折衝の結果、丁度同協會が滿洲國に設けられる放送局に投資したと同樣の形式をもつてDKにも臨むべき

諒解 を得、近く開かれる理事會の議決で決定されることとなつた、DKもこれが議決されれば每年相當な額を銀行に返濟する重い負擔が解消され、第三次の事業として懸案となつてゐた地方分局設置も直ちに實施に取掛れることとなり、十キロ放送で一飛躍を試みたDKが三段跳の如く更に文化事業のため大躍進を約束づけられたわけになる、目下のところ同計畫は將來北鮮への入口として發展を期待されてゐる咸北の淸津から熱心な

請願 があり、また朝鮮第二の都會平壤も近くに鎭南浦、新安州を待つて聽取者の激増も豫想される有望地のため、兩地のうち一に設置せられ、親局京城のそれを中繼し主として朝鮮語による大衆敎育に意を注ぐ方針であるから文化の前進ラヂオによる半島もいよ／＼大きなものがあらう

脫退・脫退で― メーデーバラ／＼か
準備會の前途暗澹

【東京電話】去る五日の都下勞働團體最初のメーデー準備會でアナ系とボル系全勞と統一會議との尖鋭な對立抗爭から早くも前途の波瀾を豫想された第十四回メーデーは、同準備會直後總同盟（東京府聯合會）が突如混合戰メーデーの排擊を理由に準備會脫退を聲明したことからさらに十四回メーデーの分裂が傳へられ、これに對し總同盟とゝもに社大黨の支持組合である全國勞働が如何なる態度をとるかすこぶる注目されてゐたところ、十日の第一回メーデー實行委員會で右全勞ならびに東電、東京ガス、產業の三組合がさらに準備會脫退を聲明した、これがため五月一日は果して統一メーデーかバラ／＼メーデーか判らなくなり準備會の前途はいよ／＼暗澹たる雲行きになつた

【東京電話】大正天皇の御生母柳原二位局は自邸で四谷

柳原二位局重態
兩陛下果物を下賜
大正天皇の御生母

信濃町の邸で臥床中のところ、重態に陷つたので 天皇 皇后兩陛下には十一日午後御見舞として果物一籠を賜はつた、なほ湯淺宮相、大谷次官及び明に宮る柳原義光伯も病床を見舞つた

―寫眞は柳原二位局―

首相暗殺の陰謀事件 けふ第一回の公判
今牧博士非を認む

【東京電報】非常時に直面せる日本の國難を打開し時局に對し能力なしとして、昨夏齋藤首相を暗殺して內閣を打倒せんと策して果さなかつた某重大事件に連坐せる○○博士を首長とする神武會員、京橋區築地二ノ五醫學博士今牧嘉夫（三）澁谷區千駄ヶ谷町一の三五四大森末市（三）兩名にかゝる殺人豫備ならびに、これを種に前記兩名を恐喝三百七十圓をせしめた東京生れ住所不定無職根岸之助（三）麻布區本町通一の二醫師富田野（三）兩名にかゝる恐喝事件第一回公判は十一日午前十時五十分東京地方裁判所桑井裁判長、木內檢事係で開廷、今牧博士より事實に入り同博士は率直にのべ午後零時二十分休憩に入つた

特急暴行の一團
川崎市長、助役邸に

【川崎電報】十一日午前九時四十八分頃一見勞働者風の五十歳位の男が三十歳前後の同じく勞働者風の三名を引つれ自動車にて川崎市に乘り込み、川崎市長中山氏邸前に至るや、いきなり壯漢は邸內に土足で侵入しガラス戶を滅茶苦茶に破壞、電話線を切斷し、亂暴狼藉を極し、悠々無言のまゝ傍に恐怖にふるへてゐる家人を睥睨しつゝ自動車で立去り、その足で前記の川崎市助役稻山氏邸を襲撃し之亦屋內各所を滅茶々々に破壞、再び自動車で何處へか逃走したので、直ちに非常線を張り手配中だが、この特急暴行の裏面には何等か相當の理由がある模樣

米國の航空技師 トウシヤ島調査
比島・上海の着陸地

【香港十一日發聯合】アメリカ航空會社技師グレーガ氏は目下香港に來りフイリツピン上海間航空途中着陸場としてトウシヤ島を調査中だが右の島は廣東の孤島でありアメリカが廣東方面に軍事施設をなすといはれる折から注目を惹いてゐる

徵兵猶豫の 學校範圍擴大

【東京電話】文部省では徵兵令施行令第百條第三號により徵兵猶豫の恩典を受くる學校の範圍をひろめ、在學一ヶ年以上の大學附屬副科、專攻科、研究科その他醫學校令第五號によらざる工科學校、私立美術學校、官立醫藥專門學校にも公平に附與する方針で近く陸軍省と交涉を開始する筈である

僞替改竄犯人 ◇身元判明す

【仁川電話】既報＝九日夕仁川署で偽替改竄事件の犯人として仁川府内浜町外里四○○○醫藥商の鉅業嘱託を勤めてゐた（二）の身元判明した、なほ同人は昨年十二月大邱の某漢藥商から十錢の爲替を改竄して一萬一千圓に引き替へ（未遂）の他大小三十件に亘り全

自衞團を殲滅

【龍井村一日發連】本月八日延吉縣二道溝を襲撃し同地領事館警察に擊退された匪賊約五百は九日又も和龍縣德化著貴洞の自衞團を襲擊し、之を殲滅せしめ銃器彈藥多數を奪取更に德化著下區哨を襲撃せんとしつゝあり、當局は關係各署を督勵嚴戒中

兵士の献金

步兵第七十八聯隊第六中隊一等兵江藤政喜君は金十圓を國防獻金に金三圓を故衣笠少佐慰靈碑に金二圓を負傷將士慰問費にと合計十五圓を龍山憲兵隊を經て十一日愛國部へ獻金寄託した

金塊犯の手配
警視廳より來る

去る三月十一日銀座天賞堂に侵入しショーウインドを破壞し陳列してあつた金塊一貫百二十九匁六分價格一萬五千圓を強奪逃走せる犯人に關し、警視廳刑事部ではこれが海外逃走を見越し當時朝鮮總督府警務局あて手配し來つたが、十一日さらに原形をつぶし銀行の擔保物件として預け入れるか或は海外に密輸出をなすやも知れぬので、この方面に對し嚴重なる搜査をせられたいと手配があつた

五・一五事件 內亂罪を避ける

【横須賀電話】五・一五事件海軍側公判は次第に近接し今月末までには行はれる筈であるが、被告の罪名を如何に決定するか各方面注目の的となつてゐたが、內亂罪と殺人罪を避けて爆發物取締法違反、殺人罪、殺人未遂罪の三罪名を以て處斷するに決した模樣である

老人の首縊り

高陽郡元堂面貫華里三八崔元植（六九）は去る七日家を出たまゝ歸つて來ぬので西大門署に搜査願ひを出してゐたが、十日自宅の裏山の林の中で縊死してゐるのを發見した、自殺の原因は長男が米穀商を營んでゐたところ昨秋失敗し去る二月無斷家出して行方が判らないのを悲觀したものらしい

口蹄疫の 牛を牽く男
最初の疫病違反

【平壤特電】平安南道安州郡立石面雅井里李完烈（三〇）外一名はさる八日の夜中口蹄疫に罹つてゐる疑ひのある牛三頭と外に二頭の牛を平安北道から平安南道价川郡へひいて入らうとし价川署員に取押へられた、平南における最初の口蹄疫豫防に關する違反事件である

六十五の老婆を 一夜毆り通す
被害者は遂に絶命

……部面光浦里一六二……林……に於て傷害致死罪として取調べ中

護送の途中 賭博犯逃ぐ

【咸興特電】既報咸北雄基で九千圓を詐取したインチキ賭博團の一人咸興府黃金町住金松林（三）は、十日長津郡古土里駐在所から咸興へ護送されたが、同日自……

八條子爵 貴院を辭す

【東京電話】貴族院議員八條隆正子は今期の思想問題から十一日貴族院事務局に辭表を提出した―寫眞は八條子―

自殺未遂者で 警察が滿員
△△△△△三原山の繁昌

【大島電報】大島では依然として三原山の投身自殺者がつゞき、大島署はこれ等自殺未遂者の保護で滿員大繁昌を極め、殊に七、八、九三日間に保護されたものは十四名の多數に上り、ことに九日の如きは扉戸をしめることも出來ぬ程自殺者がはみ出してゐるのに係官は手を束ね弱り切つてゐる

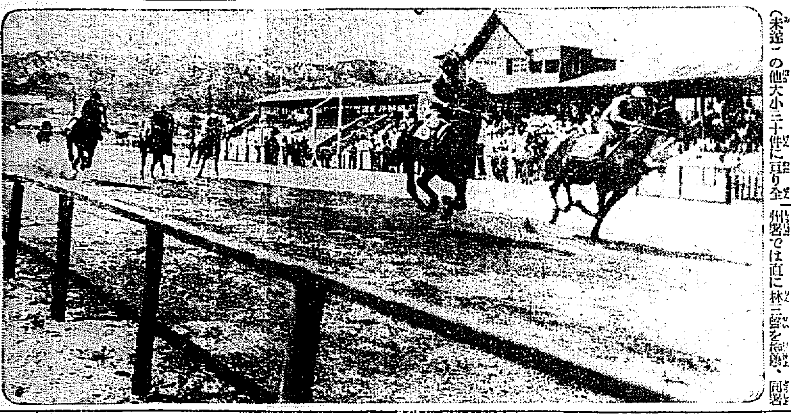

春の競馬近づく

街頭で― 屑屋を呼ぶ男
教會專門の賊

【東京電話】十日午後五時頃本鄕區湯島切通し十二番地先で通りがかりの屑屋に古オーバーを賣らうとしてゐる不審の男を本富士署員が本署に連行し取調べると住所不定無職前科一犯金大植（二七）と判明した、同人は去る三月十五日神田區美土代町三ノ三Y・M・C・Aアパート外教會專門に十六件金額千餘圓の窃盜を働いてゐた事を自白した

釜山鎭に 男女の抱合心中
會社員と女給らしい 內地人、身許判らず

【釜山特電】十一日午前十時卅分頃釜山鎭凡一町埋立地下の海岸に內地人男女の抱合心中死體が漂着したのを通行人が發見、水上署員が檢視した、男は年齡三十二歳位で五分刈り、紺サージの背廣を着し一見會社員風、女は金紗羽織に同じく紫地に赤色の矢羽模樣の袷を着し、女給らしくなかく（？）の美人で、兩名とも十日夜十二時前後に投身したものらしく、全然身許が判明せず、假埋葬に附した

府營プール 九月中には完成
京城グラウンドに

全工費八萬五千圓の京城府營プール設置案も過般の府會で通過を見たので先づ京城運動場蹴球コート隣地のプール敷地々均しを行ふことゝなり、十一日午後開札に附し八千六百五十圓で指名入札を了した、同組では十一日以後六十日間に七千八百平方米の地均しを完了しその上でいよ／＼本工事に移る筈で、九月中にはプール、脫衣場、スタンド全部の竣成を告げることゝなつてゐる

北海道余市の大火
延燒二百戶に及ぶ 同地は目下大混亂

【余市電報】十一日午前十一時半ごろ北海道余市町大川町山岸病院裏手から發火、火は忽ち四方に燃えひろがり同病院附近一帶をなめつくしさらに向側に延燒、櫻小學校全部を灰燼に歸し全燒二百戶を出し午後一時四十分漸く鎭火した、同地は目下大混亂を呈してゐる

早大陸上部 滿鮮遠征內定

【東京電報】早大競走部は滿鮮遠征に決し、織田幹雄君を監督として六月二十六、七日頃東京發、七月二日京城に於て全京城軍と對戰するに內定した

メガホン

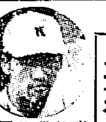

京中の野球部は選手養成主義を取つてゐるが、その反面に六大學リーグ或は高專リーグから大物を引き拔いて若い選手の養成にあたらしめてゐるが從來京中には明大の關係が多く熊谷、中村（國）などが來たが今年は中村（師）君を引張つた明治はどうした關係か中村姓が多く「師」（商）（國）（三）などゝ何れもリーグで名をなしてゐるが、中村（師）君が今春リーグから京城實業野球リーグで活躍することゝなつた

中等選拔野球

2A—1 明石勝つ 對京都商業

【大阪電報】全國中等選拔野球第九日目の第二次試合明石中學對京都商業戰は十一日午後零時二十分から京都先攻で開始二A對一で明石中學勝つ

バッテリー（明石）楢木、福島（京都）澤村、山口

京都（先）	000000001	1
明石	02000000A	2A

5—1 廣商快勝 和歌商戰

第三次戰廣島商業對和歌山商業は引續き同二時五十分より廣商先攻にて開始五對一で廣島商業勝つ

バッテリ『廣商』鶴岡、吉井『和商』稻垣、吉川

廣商（先）	010001021	5
和歌	100000000	1

準決勝組合（十二日）

明石中學對中京商業【前十一時】

廣島商業對岐阜商業【後二時】

但馬屋靴藏さらへ

先月火災に遭ふた府內本町一丁目但馬屋靴店は今回新築する事となり、工事中假營業所を本町二丁目より明治町通りへの入口に設け、近日移轉の筈今秋新築落成すべく復興の意氣に燃えてゐる同假營業所移轉に際し十二日より十六日まで在庫品を藏さらへし原價大奉仕をなし江湖の御愛顧に酬ゆると

觀光協會設立打合

京城觀光協會設立打合會は十二日午前十時より府廳において開催各關係者出席協議を行ふ筈

農村のひかり

京畿道では管下各部落農村振興會の相互聯絡及實行事項周知普及機關として印刷物の月刊發行を計劃中であつたが、今回『農村のひかり』と命名し四月號から發行することゝなつた

產制要具防毒要具には安全なる ラッキースキン 薄くて丈夫で腐らず天然のフイシュスキンと同樣で使用感のふれ一歩進んだゴムサック現代の最も要求する理想品です 全國有名藥店にあり 日本ハナキゴム製造所

鐵道員 になる一番の近道 帝國鐵道教育會

警察官志願者寶典

○輕費診療開始 ◎內科 ◎花柳病科 ◎特疾科 ◎外科 朝日輕費醫院

咳嗽、感冒、氣管支カタル等を豫防し又治癒せしむべし ヴァルダ パスチル 藥店に於て販賣す 容器の上に VALDA

數學 最大速成 法講義 新學期開講 數理專修學院

四月十五日から 日進統一受驗科 先づ正しく 日進英語學校 佐川の英語＝松村の數學＝吉川・松本の國漢！日進多年の心願たりし最善最美の君臨的存在！

台灣樺太 巡査試驗決定

花の會

巡査 日本警務學會

東京市蒲田區 日本自動車學校

鉄道員 受驗準備 關西高等豫備校 京都市吉田泉殿町

冷えがポカく温まり 精力旺盛となる 完全無臭にんにく劑 オセロ

ロシヤ飴 安東縣市場通 大山堂

ラヂオ 電氣材料一式卸 河浪商會

京日案內 滿洲 恩給 撞球 電話 恩給 恩給 空間 特別案內 外科 內科 花柳病 レントゲン科 慢性淋病 島崎病院

春の太陽 (7)

久野豐彦作　田中比左良繪

さて春は來たどれ（七）

谷は頬杖をついて待つてゐると、やがて、玄關のところで、親爺さんの、ぶつきら棒な聲がした。

『一枚、名刺をくんなつてさ』

階下で、親爺が、人ごとのやうに大聲で云つた。流行に、親爺もなかなかの、したゝかものである。すると、どうやら、紳士は親爺の云ふまゝに内ポケットから、いそいで、名刺をとりだして、親爺に遞したらしかつた。

親爺が、またしても荒つぽい足どりで階段をのぼつてくると、いかにも、大儀さうに

『そら！谷さん！』

と、ぽいと無雜作に、名刺を谷の前へ投げだした。

見ると、それは、親友の馬留だつた。名刺の隅ッこには、勤務先――横濱商館ラヴ・レター輸出と書いてあつた。

谷は、どうして、馬留が自分の現住所を知つてたのか、それが奇妙でならなかつたが、それよりもなんと可笑しな商賣が、世にもあればあるものだと、それが不思議でならなかつた。

谷は、けね起きると、周章てゝ、がさがさと、新聞紙を掻き分け、階段を馳け降りていつた。

玄關には、昔ながらの獨眼龍の馬留が、薄鼠色の硝子の金縁眼鏡で、それを巧に胡麻化し、ちよいと小脇にステッキを挾んで颯爽さうなスタイルで突立つてゐるのだつた。

『やア、しばらく！』

馬留は快活さうに、谷の顔を見ると叫んだので、谷は先刻から二階で、わざと不貞くされてゐたのが恥かしかつた。谷は仕方なく、木賃宿の柱に背を凭せながら、頭を掻きかき、

『よく、まア、僕の現住所が分つたね？』

と訊ねた。

『それア、君、譯ないさ。警視廳にゐる僕の親友に賴んだら、二時間で、君の居所を知らしてくれたよ。驚いたらう。譯ないことなんかうつかり出來ないぜ」』

馬留は得意さうに微笑した。

『そいつは、實に驚いたね。』

谷は、本當に驚いたやうな顔をしてゐた。

『實は、今日、外でもないが、君に御恩返ししたいと思つて、わざわざやつて來たんだがね。實は、まア、後で、ゆつくりするとして、是非、君に紹介したい女性があるんだ。ミス・アメリカつて云つてとても素敵な金髮美人だよ。ね！いゝだらう？ちよいと、あそこの街角に待たしてあるんだが連れてきたつて、君、構はないだらうね？』

はやくも、馬留は半身を玄關から乘りだしてゐた。谷は、泡を喰つて、馬留を引止めながらいつた。

『それアちつとも構やしないんだけども、僕はすつかり英語を忘れてしまつてるからね。ソレは犬であるとか、ソレは猫であるくらゐしかしやべれないんだから、ちよいと僕は、西洋人は苦手だね』

すると、馬留が笑ひながら答へた。

『なに、そんなことなら、ちつとも構やしないさ。ミス・アメリカは、とても日本語が流暢なんだからね』

『それぢア、僕、なほさら、弱つたな』

『なにが、そんなに弱ることなぞあるんだい？』

『だつて、それア僕、實に弱るなだつて、僕の部屋は鼠の巣のやうに、散らかつてゐるんだぜ』

『いや、その方が却つて、ありの儘で面白いぢやないか』

『冗談いふな。なにが、その方が面白い？』

谷は途方に暮れて泣きだしさうな顔してゐると

『心配ないよ。心配ない！』

と云ひながら馬留は手をふつてそのまゝぷいと外へ馳けだしていつてしまつた。

將棋新手合（二）

於東京市日本橋區蠣殼町二ノ七　讀賣日本將棋所

（圖は四六歩迄の局面）　左香落　△六段山北※三郎（東京）　▲四段鈴木頓一（東京）

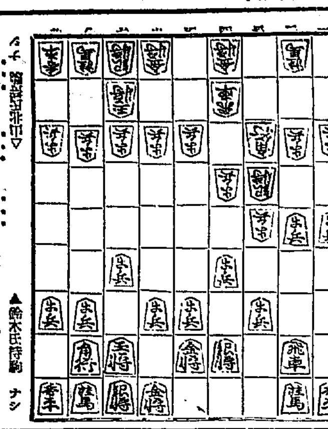

△上手　▲鈴木氏持駒　ナシ

△九四歩　▲九六歩　△八二玉　▲五六歩　△七二銀　▲六八銀
△五二金左　▲一四歩　△同　歩　▲同　香　△一三歩　▲同香成
△同　桂　▲一八飛　△二一香　▲一四歩　△二五桂　▲一三歩成

（滿呂木七段講評）（上手）九四歩と突いて敵の應手を觀ふのは至當である

（下手）九六歩と受ける時、直ちに四五歩と突く急戰策もあるが、香落の証けまだ殘つてゐる形であるから、九六歩と受ける方が穩和である

（上手）八二玉とよるのは駒の連絡が放れて危險ではあるが、敵に急戰する順がないとすれば飛車分でも戰線より玉將を遠くへ囲ふ意味で肝要である

（下手）一四歩と端から挑戰したのは少々早い。茲は五七銀左、六四歩、四五歩と攻め局面なれば、極めて一四歩と開戰する意である

（上手）一二香と打つて端を受けるのは惜しいが、香によつて敵飛の働きを束くする作戰である

（下手）一四歩と打つのは此の場合已むを得ない手である

トピック

十二日から東亞クラブで上映するエドワード・G・ロビンソン氏とローレッタ・ヤング嬢共演のファースト・ナショナル社全發聲映畫『天晴れウオング』は、早川雪州の舞臺によつて知られてゐる『天晴れウオング』のトーキー化で人肉の醜き亂るギャング事件を背景として描く桑港の支那人街を中心に友情の美しさと最後まで親友の遺言を守つて可憐な友の妹を魔界より救ひ出すといふ劇筋でこれまたギャングスター映畫ともいふべき興味津々たるものである。同時に背柳龍太郎、葉山純之輔、久野あかね共演時代劇『旅は青空』『寶像の光』及び中野英治、五味國男、河合菊美子主演現代劇『與太者氣質』を併映するが晩くまで大衆的料金として二十錢だと

◇

十二日京龍館では大人廿錢小學生十錢で阿部九州男主演山岳探奇譚『鞍馬獅子』及びワーナーブラザース超特作アーサー・ロマース監督ルイズ・ファゼンダー嬢、ヘレンマステロ嬢共演怪奇捕物戰慄冒險『指紋名探偵』に根岸東一郎監督超特作維新の怪盜『明治小僧御用』背柳龍太郎、河合菊三郎、河合菊美子主演の三本立てゞ上映すると

◇

SPチェーンで近く公開される佛トビス超特作『巴里祭』はルネ・クレエルの新作として期待されてゐるが公開に先立つて十日夜帝劇で有料試寫會が開催された

◇

滿洲に於て『叫ぶ亞細亞』ロケーション中の一行中幾部隊內田吐夢監督、街伊佐山技師、塚本マネージヤア外一行は去る三日全部歸京した

新映畫ニュース

十二日より大正館では『眼の新聞』尾上榮五郎、高田浩吉、小林重四郎主演『江戸惜春譜』及び松竹キネマ蒲田超特作、土橋式松竹フオン發聲版田中絹代、小林十九二、江川宇禮雄主演オール・トーキー『花嫁の寢言』を上映する（寫眞は共一場面）

ラヂオ　JODK　十二日（水）

午前六時三〇分　基礎英語講座（A）（二）　岡倉由三郎
同七時〇分　ラヂオ體操（A）
同一〇時三〇分　氣象通報
同一〇時四五分　料理獻立　日用品値段、鮮魚商況　京城府廳、水產市場商況の發表
正午　時報
午後〇時五分　滿洲より　滿洲の石炭と化學工業　關東州廳商工課囑託理學博士　大島義淸
同〇時四〇分　ニュース
同一時一〇分　衛生講座　春季に於ける注意すべき衛生
同二時〇分　運動競技　全國中等學校選拔野球大會試合狀況（B）＝甲子園野球場より中繼＝　劉洪劉
同四時〇分　ニュース　公示事項
同五時四五分　職業紹介事項　豫告　夜のプログラム當表
同六時〇分　お話（A）新らしい遊び四つ（テキスト三四ページ）
同六時二〇分　コドモの新聞（A）　脇屋五十二
同六時二五分　ことばの講座（A）　岡倉由三郎
同七時〇分　ニュース　公示事項　翌日のプログラム發表
同七時三〇分　時事新報社主催新名優競技會記念演藝會＝日比谷公會堂より中繼＝淸元四季三葉草

栗川德之助

淨瑠璃　淸元榮壽太夫
同　淸元千代太夫
同　淸元梅美太夫
同　淸元梅千大夫
三味線　淸元梅吉
同　淸元梅七郎
上調子　淸元和左吉

同八時〇分　長唄　連獅子
唄　芳村伊十郎
同　芳村伊四郎
同　芳村伊久四郎
同　芳村伊十三郎
同　芳村金五郎
同　芳村伊千十郎
三味線　杵屋榮藏
同　杵屋榮二
同　杵屋榮左衛門
同　杵屋榮左久
同　杵屋榮八郎
同　杵屋榮美藏
笛　住田多藏
小鼓　望月朴淸
同　望月太七
同　福原鶴太郎
大鼓　望月長太郎
太鼓　福原鶴三郎

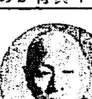

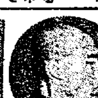

午後八時三十分　少女歌劇（B）　寶塚少女歌劇花組生徒
一、獨唱と合唱、レヴュー『世界一周』より（イ）パリの唄（ロ）オランダの唄（ハ）ハリウッドの唄（ニ）勝利の唄
獨唱　春路潤子
同　山野松子
同　周滋砂
同　島幾代
同　明津麗子
二、歌劇『火吹竹夢內』久松一聲作　森完二作曲
＝配役＝
村童　保良さよ子
同　旅濱ゆかり
同　故里しのぶ
同　若松信子
同　春山かすみ
門番　奈良美也子
武士　如月照子
同　上々詩子
同　立松英子
乳母　村雨まき子
侍女　大町かな子
同　御幸市子
同　高松鈴子
同　伊勢川鈴子
官內　山路雪子
宮內　花里いさ子
甚內　香山きみ子
美々替內大臣　秋月さえ子
奴國の使節　大路多雅子
伴奏　寶塚オーケストラ
音樂指揮　中川榮三
同九時三〇分　時報（A）氣象通報
同九時四五分　朝鮮音律　上靈山
玄琴　趙錦淳
伽倻琴　金粹淳
奚琴　閔完植
大笒　金桂植
細笛　高載德

演藝案内

京龍館
寶塚キネマ　電龍山二三
九日より上映　御入場料　大人廿錢　小學生十錢
東活特作現代劇　原作…牛島榮次　サンデー毎日春季特別懸賞映畫
三浦吐詩夫…監督
里見明　中野かほる　大井正夫　毛利蝶子　福原直正　御幸邦子　共演
丸の內お洒落模樣
原作…內田恒　監督…根岸東一郎
松本田三郎　河合菊三郎　相良傳三郎　久野あかね　高久子　他…オールスター
異人斬　東禪寺の血煙
時は文久元年五月江戸高輪東禪寺の英國公使館に拔刀して斬り込んだ浪士隊の一團があつた何故？是ぞ新徵組の使命に捧ぐる忠誠の志士が悲壯熱血の史！
ワーナー社特作活劇　監督　ウイリアム・ボーディン氏　ジョン・バーリツク氏主演
娘道樂山賊狩り
ドロシー・ディヴオアー嬢　ジョージ・ビアース氏　外オールスターキャスト

朝日座
本町五丁目　電本六三六
只今公演中　唯一若手連　日本一　浪曲義士劇團　三十餘名
前狂言　中狂言　狂言は毎日替り
初日以來爆發的人氣を博して居る浪曲劇團の一行は當劇場以來の新記錄を樹て連日大入にて何卒御期待に背かぬ出來榮と致して居ります
入場料　特等三十錢　一等三十錢　二等二十錢　三等十錢　小人十錢（別に各等下足料五錢入用）
毎夕正六時三十分開幕

東亞俱樂部
新京キネマ　電本二三〇
十二日いよいよ封切公開　大衆的御入場料　大人廿錢　小學生十錢
ワーナーナショナル超特作全發聲
トーキーから言葉を奪へ！と云ふのが最近のスローガンであつた……『天晴れウオング』はこれに應じてトーキー誕生した。これを見ずしてトーキーを論ずる勿れ。この超特作映畫こそトーキー映畫の最高峰を飾る超巨大作！
ウイリアム・ウエルマン氏監督作品　エドワード・G・ロビンソン氏主演　ローレッタ・ヤング嬢助演
天晴れウオング
所は人肉の都！魔の都桑港の支那人街を背景として起りしギャング事件を中心に友情の美しさと最後まで親友の遺言を守つて可憐な友の妹を魔界より救け出すと云ふ戰慄と興奮の愛慾篇！
長篇時代劇　背柳龍太郎　葉山純之輔主演　明朗篇『旅は青空』
寶像の光　久野あかね　橋本久子　助演
日活超特作　中野英治　河合菊美子　五味國男　山本嘉子　共演
與太者氣質

喜樂館
本町五丁目　電五九七
六日ヨリ
永遠の全世界の賞讚と淚をしぼる日本娘の純情
パラマウント超特作日本版全發聲　シルビア・シドニイ主演
お蝶夫人　監督…マリオン・ゲーリング
研辰の討たれ

朝鮮劇場
仁寺洞パゴダ公園横入　電光九三一
◇四月七日迄より封切
◇四月十一日より再上映週間（三本立）
◇パラマウント社超特作全發聲日本版　フレドリック・マーチ主演
ジキル博士とハイド

團成社
電光九
◇パラマウント特作全發聲版　ジョージ・バンクロフト氏主演
巨人　全九卷
大衆料金　階上　大人三十錢　小人二十錢　階下　大人二十錢　小人十錢
◇次週映畫◇
百萬圓もらつたら　拳鬪大賣出　夜毎來る女。お化け大統領。ロビンソン・クルソー。戀愛百科全書。武器よさらば。白馬王國
四月十二日晝より三日間　毎日晝夜二回興行　破格の大衆料金階下十錢均一
FOX超特作全發聲日本版　フランク・ボゼーギ氏監督　ジェームス・ダン、サリー・アイラス主演
バットガール　全十卷
名篇中の名篇！衆望に依り再上映　FOX超特作全發聲　アル・サンテル氏監督　チャールス・ファレール、コリッサ・ランディ主演
肉と靈　全十卷
衆望に依り再び公開　次週より＝愈々ガルボの名篇　スザン・レノックス（女の一生）日本版
ジョン・ギルバートのプロトウエイトの西部劇　期待せよ！＝M・G・M超大作の映畫界を席捲す　僕の武勇傳　マデロンの悲劇が直ぐ來る

大正館
竹添町　電本六
四月十二日より特別封切
松竹ニュース　春のトップ篇
時事ニュース　蒲田スタヂオ
眼の新聞
松竹キネマ京都下加茂超特作時代劇　原作脚色…柳川眞一　監督…井上金太郎
松竹下加茂新人總出演になる春の超大特作篇
尾上榮五郎　高田浩吉　小林重四郎　主演
江戸惜春譜
松竹キネマ蒲田超特作　土橋式松竹フオン發聲版
原作…湯山　監督…五所平之助
田中絹代　小林十九二　江川宇禮雄　主演
オールトーキー
花嫁の寢言

京城演藝館
本町一丁目
四月七日午後六時
春の踊り　舞踊と唄のオンパレード　大一座
美女數十名の大一座
レビュー舞踊の新曲は　春の踊

中央館
マキノ・帝キネ
暴君ネロ
パラマウント特作全發聲史劇

アレ止めに…
ヒゲ剃り後に

クラブ美身液

愛と美の二重奏

『ネ、君。今日のお化粧は實にステキだ』
『まあ、お上手ね。でも美身液をつけるやうになつてからお化粧がとても樂よ』
『生地が整つてるからクリームでも白粉でも良く伸びるんだね。一寸僕にも……』
『えゝ、どうぞ。私、この明朗な淡綠色の感じが大好きよ。香りは新鮮だし、つけ心地は爽快だし、アレ止めにもなつて全く近代的な化粧水だわ』
『たとへば君の良人の如くに……』
『あら、あんなこと。ホヽヽ』

御主人も・奥樣も
クラブ美身液

サッポロビール
アサヒビール

最高級清涼飲料　リボンシトロン

明るい　ナショナルランプ
松下電器

白蓮
十二日限

朝鮮北海道大連航路
島谷汽船株式會社
鎭南浦出帆　朝鮮北海道大連行
仁川出帆　裏日本北海道樺太行
大連直行
群山出帆　裏日本北海道行
木浦出帆　裏日本北海道行
釜山出帆　裏日本北海道樺太行
浦項出帆　裏日本北海道行
元山出帆
新潟出帆　新潟北鮮北海道線
西湖津出帆
城津出帆
淸津出帆
雄基出帆
朝鮮北海道大連線
寄港地
使用船
新潟北鮮北海道線　寄港地順序
仁川出張所　仁川府本町四丁目二　電話五〇・一〇八番

仁川出帆豫定
鮮航同盟會　仁川支部